京城日報
十一月廿九日（水） 夕刊
編輯兼發行人 見島吉治 印刷人 小川三之介
京城府太平通一丁目 發行所 合資會社 京城日報社

宣德火鉢新荷着 石川物產商會

強硬派を宥めに 首相自ら乘出す
豫算の最後的決定は 一日の定例閣議にならう

【東京電話】高橋藏相は廿九日中に大藏省の主張を纏め、同日中に齋藤首相を訪問し、各省よりの復活要求に對して大藏當局の再査定の經過ならびに軍部豫算および農林豫算に關し藏相の聽取した內容を報告することとなつてゐるが、藏相の海軍豫算に對する裁斷と、海軍側の復活要求の間には可なりの開きがあることは明らかであり藏相の說明を聽取したのち首相が如何にこれを取扱ふか最も重大視されるところである、首相としては何とか局面を打開し急速に第二次豫算閣議を開く必要に迫られてゐるので、首相自ら局面打開に乘り出すものと思はれるが、高橋、大角兩相の間に政治的解決の見込みがない場合は已むを得ず兩者對立のまゝで、大藏省の再査定に基く數字を議題として第二次豫算閣議を開き論議せしめ然るのち纏めることゝなるかも知れない、しかしことは一層事態を惡化せしめ、紛糾を增大せしめる虞あり、なるべくこれを避けて圓滿解決の裡面工作を急ぎ、兩者の互讓歩み寄りによつて大體の目安をつけ、閣議ではあまり論議することなく決定する方針をとる模樣である。よつて首相は藏相と會見のゝち三十日午後大角海相、荒木陸相、後藤農相らの各閣僚を個別的に首相官邸に招致して何らかの打開方策を講ずるものと思はれるが、結局明年度豫算編成の最後的決定は卅日午後閣議を開くことは困難であるから、一日の定例閣議になると思はれる

最後的計數 今夕各省に內示するか

【東京電話】大藏省主計局は廿九日早朝より前日の省議に於ける高橋藏相の最後方針に基き最後的計數整理に着手した、從つて右の計數整理の終了次第黑田次官、賀屋主計局長は官邸に藏相を訪問して省議を開催し、いよく大藏省最終の復活要求査定案を決定する段取りとなりその結果高橋藏相の齋藤首相訪問となるのであるが、海軍當局がなほ大藏當局の方針に滿足せず飽までも反對すれば別として、さもない限り大體陸海軍以外の復活要求は諒解濟みであるから出來れば今夕でも各省に內示の運びとなるであらう、と見て居るなほ前日の大藏省議にて決定した高橋藏相の示せる各省復活承認額は六、七千萬圓、豫算總額二十一億圓維持の方針は大藏省として目下のところ讓歩し得る最高限度で、この最高限度の半分以上を海軍の復活要求に割當てんとするのであるから、大藏當局としてはこれで海軍も圓滿に纏まるものとみてゐる

陸大卒業式へ 聖上親臨 優等生に軍刀御下賜

【東京電話】陸軍大學第四十五期學生四十九名の卒業式は廿九日畏くも 天皇陛下の親臨を仰いで青山の同校にて擧行された 天皇陛下にはこの日陸軍略式大元帥の通常禮裝を召され、午前九時十分宮城御出門、同二十五分諸員奉迎裡に着御、同校長より敎育に關する奏上を御聽取の上、十一時十分式場に臨御、優等生に對し恩賜の軍刀各一口を御下賜あらせられた 斯くて十一時三十五分 陛下には諸員奉送裡に同校御發、三宅坂の參謀本部に向はせられ、便殿に於いて閑院參謀總長宮殿下より用兵作戰に關する所管の事項の奏上を御熱心に聽召され、秩父、閑院、賀陽の各宮殿下を始め奉り荒木陸相、植田參謀次長、林教育總監、陸軍兩大校長、同校兵學教官等卅六名に御陪食を賜はり午後一時廿五分天機麗はしく還幸あらせられた

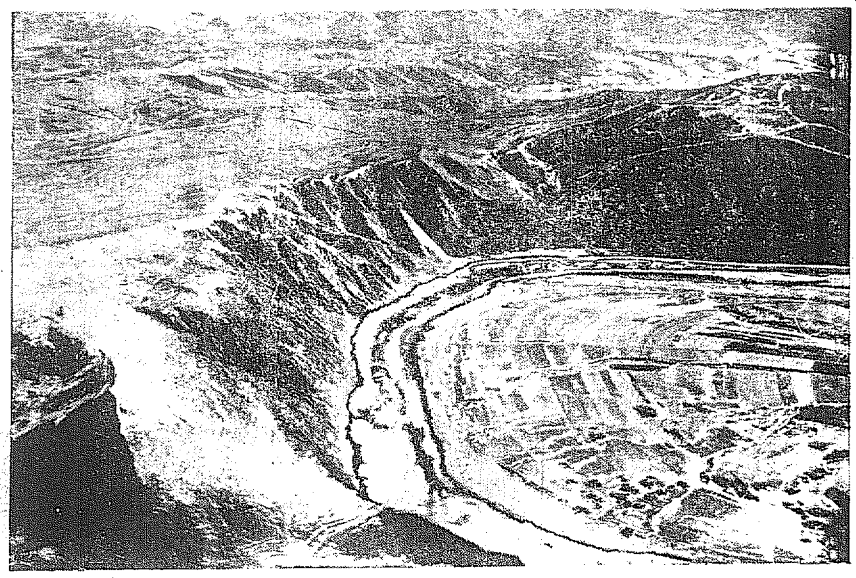
結氷近き豆滿江（上三峰より十キロの地點を上空より撮す）

軍縮問題で 米國に呼びかける
新駐米大使任命を機とし 外相が豫備交涉提唱

【東京電話】廣田外相は一九三五年の軍縮會議を我に有利に解決し、しかも世界平和、日米親善を達成すべく數次にわたり日米懇談會を開催、相互の理解增進の準備工作に腐心しつゝあつたが、愈よ出淵大使の後任として新大使の着任を機に米國に對し、來るべき第二次ワシントン會議を中心問題として兩國間に豫備交涉を提唱し積極的に働きかけることゝなつた、卽ち廣田外相は國際聯盟をはじめとしてロンドン經濟會議その他多數國が參集して行はれる會議外交は多く失敗に歸してゐる過去の經驗に鑑み、軍縮會議を成功せしめるには豫め二國間毎に協議を遂げ、然るのちこれを他に諮ることが最も有效なりとの見解を持し、次の軍縮會議にも豫め日米豫備交涉を行ひ我主張を明かにし彼の意向を質し以つて妥協の方途を發見すべく、明年度豫算問題の解決を待つて廣田外相は大角海相と會見、本問題に關し充分協議を行ひ、この兩者の具體的對策を確立し提議するものと見られるが右は帝國政府が軍縮への誠意を示し積極的に軍縮會議へ呼びかけるものとして注目されてゐる

獨逸の軍縮復歸を望む 英樞府議長

【ロンドン廿八日電通】樞密院議長ボールドウィン氏は本日下院本會議に於て軍縮會議の情勢に關し左の如き見解を與へた 獨國は歐羅巴諸國の中で最も平和的な國である、予は獨逸が再び軍縮問題の討議に參加する平和的態度を示されんことを希望するものである、予は獨逸が結局英國の提案せる軍縮案の範圍內に於て最後的協定に達し得、また國際聯盟に復歸し得ぬ理由はないと自負する、日本及び獨逸が聯盟より脫退せることは世界的努力を最も困難ならしめた

羅文幹氏辭任 外交部長兼職を

【南京廿九日電通】地方行政部長羅文幹氏は外交部長兼職を愈よ正式に辭任するに決し、廿九日當地にて開催される中央政治會議で右辭意の上提議されることになつた

日本の讓歩要求
主要點で多くを讓つてゐると 印度民間側の意見

【ニユーデリー廿八日聯合】廿八日午後一時半より開會されたインド側官民協議會は前後二時間半にわたり意見の交換が行はれ、午後五時散會したが席上紡績業者は日印會商全般にわたり檢討を試みやうとしたがすでに印度側が最後的提案を提出してをり、この點からかゝる議論は有害であるからとてこれを打切り、主として問題の一點通商權について討議が行れた、これに對し紡績業者側はすでに日印會商問題について日本へ大讓歩をなした以上更に一囘の融通を認めることは我々は多大の損害を受くることゝなるとこれを認めることに反對した、一方棉作業者側でも印度案を合理的なものとして支持し、融通權に關しては紡績業者と同樣これに反對する旨主張した かくて「妥協案は印度案を基礎として問題を解決すべきである、印度としては多くの主要點につき日本に讓歩した、今度は日本が合理的態度に出て圓滿解決すべきである」といふに傾いたと傳聞する、なほ官民協議會もこれで終つたので民間當業者はそれ〴〵その本據に向ひ歸還することとなつた

樂土『熱河』
地獄から一足飛びに 素晴らしい發展

熱河作戰に參加以來熱河省公署參事官として熱河工作に從事中であつた河野正直氏は、經營のため來城本へ歸省の途廿九日朝入城、舊知の歐兵大尉の官舍に休養したが最近北京を視察した車掛き醉が滿洲は素晴らしい景氣だそうだが、一體皇帝（溥儀執政）は何時歸つて來るか、早く歸つて頂きたいものだとしきりに熱望してゐる樣な狀態だと冒頭して、樂土の熱河を左の如く語つた 熱河は豫想以上の速度で整頓されてゐる、視察に來た外人など日本人の建設的天才に驚いて瞠天してゐる、匪賊跳梁の巢窟中に治安が神速的に維持されたことゝ半歲足らずの短時日に文明都市の形態を備へて來た點など、皇軍すらあまり急速にいつたので、實に

神業 だといふてゐる位である、現在國道は三百キロに及び北票を起點に承德に及び、途中大險の大山山など十五分の一の緩勾配で削鑿され、路傍にエンジンを燒き疲憊を止めてゐる我軍熱河攻略を偲ぶ自動車殘骸と對照して快りにみごとな道路には萬人驚かされるであらう、既にバスが正確に運轉され氣分の上から熱河は非常に近くなつた、北票まで一日、承天まで一日半の自動車の旅は近く承天迄一日に短縮される、一方三高地などの比でない程險を極めた古北口から北京までも邦人の手によつてバスが開通し僅に十時間の行程となつた、匪賊も平田組には全く姿を見せず夜の一人歩きも大丈夫である神速的我軍の

浩蕩 で風に吹かれる塵の如く匪賊共は關內へと逃避して了つたのだ、日本人は承德に約千名、其の他百名、朝鮮千三百名、後藤九百名で一寸奉天あたりで一ヶ月も遊んで來れば忽ち百人位增加してゐる、宿屋、料理屋は雨後の筍の如く、更に一時は匪賊も

赤字公債增發か
日銀當局の意向聽取のため 藏相が深井副總裁と懇談す

【東京電話】高橋藏相は廿九日午前十時藏相官邸に深井日銀副總裁を招致し、經濟會議決裂以後に於ける各國の經濟政策、通貨政策の動向について報告を求めて種々意見の交換を行ひ、更に國內に於ける今後の通貨政策、公債政策に關して腹藏なき意見を求めて一時間半に亘り懇談を遂げた、右は海軍豫算を中心とする復活要求の政治的解決を行ふには豫定された赤字公債の增額は必然であるといふところから、藏相としては公債增發の限度を決定するに當り日銀當局の意向を聽取して赤字公債增發を最少限度に止めんとの意向に出たものと見られてゐる右に關し高橋藏相は今日副總裁があつたので世界經濟の現狀について色々な話しを聞いただけだ と懇談の內容を秘してゐるが、深井副總裁は右の會見後左の如く語つた 今日は高橋藏相から各國の經濟事情と經濟政策について話を聞きたいとのことであつたから最近の事情について色々話をした自分は常に言つてゐることだが公債の發行に當つては常に社會民衆の消化能力といふことを考へねばならない、又公債の發行は現在から將來のことまで考へた上で決めなければならぬ

伊國首相の 平和工作
七大國と聯絡して

【ローマ廿八日電通】イタリー政府筋の權威ある報道によれば、ムッソリーニ首相は世界主要國際機構の必要と現存國際聯盟機構の改良を痛感し日、英、米、露、佛、伊、獨の七大國の聯絡により世界平和を作るのが最も良策なりと思惟し、ソ聯外相リトヴィノフ氏が米ソ國交回復をきつかけとして十二月三日ローマを訪問するとになつたのを好機として、この具體的外交交涉開始を決意し、廿八日その手始めに歐洲四ヶ國協定參加國の大使に對し個別的會見を求め、先づ最初廿八日午後イギリス大使サー・エリック・ドラモンド氏（前聯盟事務總長）と會見一時間に亘り懇談したが、引續き佛、獨、伊の大使とも同樣會見し、その後リトヴィノフ氏を迎へて歐洲五大國聯絡に關する基礎的工作を始める方針である、この結果次第で日米兩國にも呼びかけると

胡漢民說得に 三氏近く出發

【南京廿九日電通】南京政府では豫て胡漢民氏說得の代表者を人選中の所、この程蔡元培、張繼、陳立夫の三氏に決定、蔣介石氏より胡漢民氏に宛てた親書の到着するを俟つて三氏は愈よ胡氏說得のため香港ホンコンに乘込むこととなつた

ゴシツプ

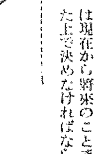

藏相で豫算編成の大任を引受けてゐる高橋藏相、各省の復活要求に體を張るやうな多忙の中にあつても、大藏省の役人連に 「昔の武士は怒るな、あせるな、あなどるな、恐れるな、を戒律としてゐた、この戒めは今でも通じて尊い教訓ヂヤ。君等もこの四則を心の底にするでかゝらぬといかぬ」と勵ましてゐる

張學良 歸國を急ぐ 福建問題で

【ロンドン廿八日聯合】目下ロンドンに滯在中の張學良の態度は福建獨立問題勃發に刺戟して注目されてゐたが、愈よこの機會に急遽歸國することとなり、こゝ數日內にロンドンを出發、フランス、イタリー等に短期間滯在の後、先づ本國に向ふことゝなつた、張學良は歸國の理由は主として私事上のことだと稱してゐるが、福建獨立其の他支那當局の離局につき南京政府主腦部の意向を確め自己の態度を決定せんとするものであることを左の如く言明した 始めソヴエート聯邦を訪問しシベリア經由歸國するつもりだつたが、これを變更してフランス、イタリーを經て直通上海に向ひ更に南京に行くことにした、今回の歸國は全然私事のためであるが、同時に支那當局の處理について南京政府の意向を確めたいと思ふ、もし余で出來ることがあれば難局打開に一臂の力を惜しむものでない、但し余は如何なる黨派にも組して居ないことは特に言明して置く

日本產業の 優越性
組織の優秀を 英國紙強調す

【ロンドン廿八日電通】イギリス議會は廿九日より日本人の經濟的侵略に關し討論を開始することになつたに對し、本日の諸朝刊は一齊に日本品の氾濫問題に關し論說を掲げてゐるが、その主張する處は殆んど全部日本產業の優越性は日本に於ける組織の勝れてゐるためである點を強調してゐるのは、從來の諸紙の日本攻擊が單に工賃の低廉と爲替安に依るに止めてゐたに對し、意外の進展を見せたものと觀測されてゐる

溫泉

は水田にも利用され、邦人の移住が期待されてゐる、同地は冷も冬知らずで京都の觀がある、灤河上流の一五百 步初め 大陵河、シラムレン流域など水田可は價値である、赤峰、圍場附近は樹作、煙草、小麥の耕作に適し排地が多い、一方地下の資源には承德附近で採掘の砂金初め三千萬噸の石炭あるが、遠からず開發が見られやう、かくて一大文化都市の實現は若々完成の域に達してゐる奉天から熱河を經て京を通過する旅などバスを利用して一寸面白いものだ、西藏の喇嘛は熱河人民の神と仰がれ、國帑を多く行はれなきなしといつた狀態は愉快である 賣けさすやうな頑健そのものゝ邪人、朝鮮人の齒姫が殺到してゐたが、今はこんな連中など消えて了つて、東京直輸入の一人藝妓、女給が承德だけでも百餘名が臺の上でサービスするが潤色一つきで一圓一ヶ月一萬圓からの賣上げを示してゐる、生魚も錦州から來るし、白米、"酒、油など奉天より倍位の値段だが何等不自由なくひと頃の當時だつた栗の味など忘れて了つた程である、承德離宮を繞る

人

◇ウオーレッチ駐日獨大使 三日朝七時京城通過歸國の筈
◇上田海軍燃料廠長 廿九日夜十一時十五分入城の筈
◇篠田西鐵工業部副司長 廿九日朝入城前夜歸滿の筈
◇吉佐憲兵司令官 一日羅南より歸任の筈

東西南北

高橋大角の對立で豫算問題は行惱みの形だ▲兩方とも各其の財政と國防との立場から強硬な意見を世間に發表してゐる後だけに事は頗る面倒だ▲兩方の出樣によつては或は內閣が倒れないとも限らない▲今のやうな內閣が倒れやうと倒れまいとそれはどうでもよいが心がけ次第では妥協できないほどの難問題でもない▲自體豫算に對する態度が各省とも根本的に間違つてゐる▲この財政難局を百も承知の各國務大臣が新規要求を十數億圓も出すといふ考へ方が我等平民にはトント飮しかねる▲總日商人ではあるまいし削られることを萬々承知の上で膨大な數字を突き出し▲そして萬一の僥倖を夢みてゐる▲何といふ不眞面目な態度であらう▲昨年の時局匡救費きに端を發して數年間此の上に挾まれになつてゐた不急の案が明るみへ出たといふ話もある▲こんな狀態では豫算編成方法に就ても考へ直す必要がある

俠劍風來坊 【58】
國枝史郎作 佐々木格繪

風馬と麒麟（十）

見惚むばかりの大道場、高く造られある正面は、師範の控へる席であり、それに向つて左の板壁には、竹刀、木刀、槍、薙刀、面、胴、籠手の道具類が、嚴に整然と置かれてあり、右の板壁には段位を分けた、諸門弟の名札がかけてあつた。

塵をとゞめぬ板敷は、から拭きされて鏡のやうに光り、玄關寄り二方の武者窓から、午後の日の光りが、そこへ埃色の棒縞を織り、その空間の光りの縞に、ポツと立つてゐる陽な塵埃は、薄い煙が紗のやうであつた。

互ひに中段に位取つて動かぬ、與合と多四郎は暗い道場の、中央に居るところから、道場の端に腰掛を背にして、端座してゐる道之助から見ると、人形のやうに小さく見えた。

おほよそ六尺の間隔を保ち、互ひに切先を相手の咽喉へ、ピタリと差しつけて構へたまゝ、容易に動かうとはしなかつた。

道具を着けず木刀にての試合ひであるところもなく、まさに眞劍の立合ひと、何の異なるところもなく、赤樫の木刀は、そのまゝ眞の劍であり、名人の打つた一打ちが、急所へ入らば致命傷。命を落とすか不具になるか。二者一つに定まつてゐた。

とはいへ互ひに怨みあつての、遺恨の試合といふのではなく、互ひの門弟を引つ立ててやうための、義理と人情とにからまつた、名人と名人との試合であつた。自然態度に品位があり、無理に勝たうの邪心が無く、態勢の中に禮讓を持つた、すがすがしい理想的の試合であつた。

今の時間にして二十分、構へたまゝで動かなかつた。

掛聲一つかけやうとしない。

掛聲にも三通りある。

追ひ込んだ場合に掛ける聲。

手が變つて出やうとする、その機を挫いて掛ける聲。一打ち打つて勝利を得、しかも相手がその後に出でて、勝つて來やうとする機を制し、打たせぬために掛ける聲。

この三通りの掛聲がある。

然るに二人のこの試合、追ひ込み得べき機會などなく、變つて出やうとするやうな、隙を互ひに見せ合はず、まして、打ち打ち勝つといふ、さういふことなどは絕對に無かつた。

で、二人ながら掛聲もかけず、同じ位置で同じ構へで、とはいへ決して居竦きはせず、眼と眼とを見詰め合ひ、呼吸と呼吸とを押し合ひ、一方が切先を沈ませれば、他の一方がグッと押さへ、一方が業をかけやうとすれば、他の一方が先の先で、しかも氣を以つて制し返す。……

それが白と木刀に傳はり、二本の木刀は命ある如く、觸れず離さず、伸び縮く上下に動いて止まずに搖れてゐた。

更に長い時が經つた。

と、與合の右の足が、さながら強き力をこめて、しかもゆつくりと充分に粘り、ソロリとばかり前へ出て、左足が其れに續いた。

瞬間多四郎の左足が、ソロリとばかり後へ下がり、右足が其れに續いた。

で、間だ！靜止した。

長い間……併し、次の瞬間……

……ドドドドッといふ足音が響いた。

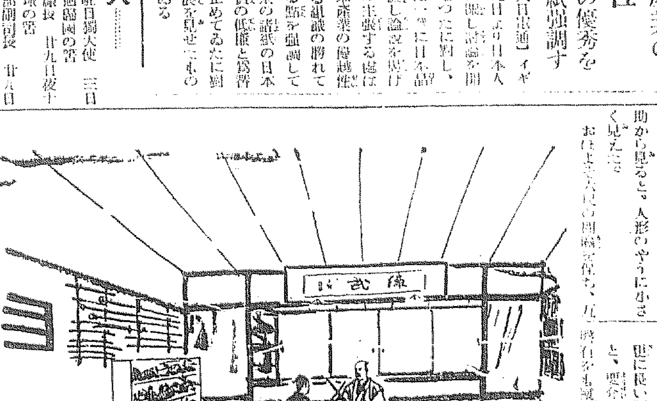

京日俳壇

朝（雜詠） 臼田亞浪選

仁川 工藤 想軸
神風に月の芒の吹かれては
引き汐に[illegible]芒日和かな

京城 宮崎 美峰
みあかしや香煙コスモスめくりつ
露の中堂の匂ひのあたゝかさ

京城 林 正興
風鈴音なき晩秋雨にほゝけて
手の中の蟬鳴いてけりぬくきかな

裡里 川西 管人
大蜘蛛の浮けるが如く霧の中
袖口にとまりし虫の鳴きもせよ

京城 矢崎 鷺城
渡り鳥一聲草に澄む宵や
霧の町の夕餉ふるさと浮び來る

京城 岡 木蓮
眞紅蔦岩間を小鳥飛びぬけし
寒くなりぬ給の路錢そのまゝに

仁川 明崎とらじ
書を讀む露や道遙の草ながい
道近の芒の穗り三日月

銘酒 朝の花 アサノハナ

メガネは中村
京城帝大眼科 京城醫專眼科 赤十字醫院眼科 道立各醫院眼科 各眼科醫院 御指定
一、地方御注文ノ御方樣ニハ送料當店負擔ニテ直ニ發送イタシマス
一、學生様方ニハ特ニ割引致シマス
京城本町一 電話本局 一一一七番

佐藤內科
內科一般 特ニ 呼吸器・胃腸・心臟・血壓
院長 醫學博士 佐藤小五郎
京城本町一丁目 電話本局四八〇

社員招聘
中等學校以上ノ學歷アル相當ノ職業歷ヲ有スル所謂家ヲ求ム（未經驗ノ方ヲ歡迎ス）
○恒久的事業ニシテ收入ハ漸增ス
○希望ノ土地ニ勤務シ得ラル
○養成中モ確定手當ヲ支給ス
大同生命 京城支部 京城府南大門通一丁目

【案內書進呈】
大同生命 本社 大阪 土佐堀
一段二段と積み上げる貯金
積上げ途は云ひ易くて行ひにくい
滿崩しで貯金を 買ふのが保險
掛金が一回の掛金だけでも契約額の全額がとれる
特別養老
每年配當金付
本年度配當率 四分五厘
二年以上繼續の契約 四五〇
三年目 〃 九〇〇
四年 〃 一、三五〇
五年 〃 一、八〇〇
六年 〃 二、二五〇
七年 〃 二、七〇〇
（年掛保險料百圓ニツキ）
滿期割增金付
保險金の外に滿期には確定增加金あり

法院の事務澁滯 判事增配を建議

『土木』『間島』に禍されて未濟事件多し

辯護士會から要望

被告の數で新記錄を刻した間島共產黨事件と、多數の名士を一網にかけた社會的重大性でこれまた半島最初の大事件である朝鮮土木談合事件は共に今京城地方法院の第一、第二部に繋屬され社會の注目を集めてゐるが、この

兩大事件 は常日頃多忙を極めてゐる同法院刑事部に更に拍車をかけて擔任の判事諸公を目まぐるしき迄に事務に忙殺させてゐる、期日未定としてとり殘された事件約八十件この多數の未濟事件は兩大事件の手離れ次第最大能力を發揮しスピードアップの審理を行ふことになつてゐるが、何しろ八十件の多數で被告等の拘留期間が長引き且審理の粗雜を招來した京城內鮮兩辯護士會ではそのスピードアップの方法として廿九日

左の建議 を伊東京城地方法院長宛出した

一、京城地方法院刑事部合議部を二部に專任判事配置せられたきこと

一、右實現に至る迄刑事部一部を增設し未濟事件を處理せられたきこと

即ち右理由として建議書に現れたところによれば、同法院の訴件受件數は逐年增加を重ね、昭和六年刑事合議事件としての引受件數二百五十二件、既濟事件は二百九十四件でその後益々增加の趨勢にあるが、これを處理する合議部二部の專任判事は僅か四人で、各部の構成は相互の缺補による實情であるから結局合議部一部と大差ないこととなる、從つて被告の拘留期日六ヶ月以上に亘るものは昭和二年度四割三分强であつたものが、同六年には

一躍七割 に增加した、この數も亦全鮮一である、加ふるに今度の『談合』『間島』兩大事件が多數の日時を奪つてゐるので山積された未濟事件處理のため刑事部一部の增設を要望されるに至つたのである

かぜなら 日東カゼ薬

仁川の强盗 僅か六時間で逮捕

犯人は支那人 仁川署のお手柄

既報＝二十八日の白晝仁川寺町質商平井キミ(四五)方で起つた强盗殺人事件について所轄仁川署は本社の特報した如く

兇賊 は支那人と睨み、時を移さず非常線を張り大活動を開始、仁川府內外の支那人を片つ端から虱つぶしに檢索した結果、二十八日午後十時に至り仁川花房町支那勞働者宿舍で支那劇を見物中の主犯山東省生れ仁川府外朱安野窯業王芝山(三七)を盧住、林、邊、金の四刑事が闘中劇を演じて、事件發見後、僅か六時間で難なく逮捕した、王の

自白 に依れば、兇行は二十八日午前十一時半頃で、共犯の曲某が短刀でキミを刺殺し、手提金庫內の三十圓を强奪し兇行後錠をかけて逃走したものである

共犯曲は 松林で格闘逮捕

共犯曲某に對する追究の手は夜を徹して府內外に伸び、廿九日午前も大捜査をつゞけた結果、同十一時二十分仁川府外道禾里の松林に潛伏中の同人を發見、岩槻、深澤、金、張の四巡査が與ひかゝり約二十分にわたる大活動を演じた末、遂に逮捕、同人は曲明仁(三七)といひ住所不定のコックである

又もや列車魔

中和、力浦間で二千圓の盗難

犯人はまだ判らない

【平壤電話】京義線にまた怪盗事件が起つた、二十八日夜十時二十五分京城驛發奉天行第一〇一列車が翌朝五時三十七分中和驛を發車して力浦驛に着く間、僅か九分の間に乘客開城府南大門通雜貨商金光復氏の折鞄が座席の下に落ちてゐるので拾ひ上げて中味を調べた處千九百七十圓の現金を拔き取られてゐたので大騷ぎとなり、列車が力浦に到着するのを待つて屆け出で、直ちに各方面に手配したので目下平壤署でも極力犯人捜査中

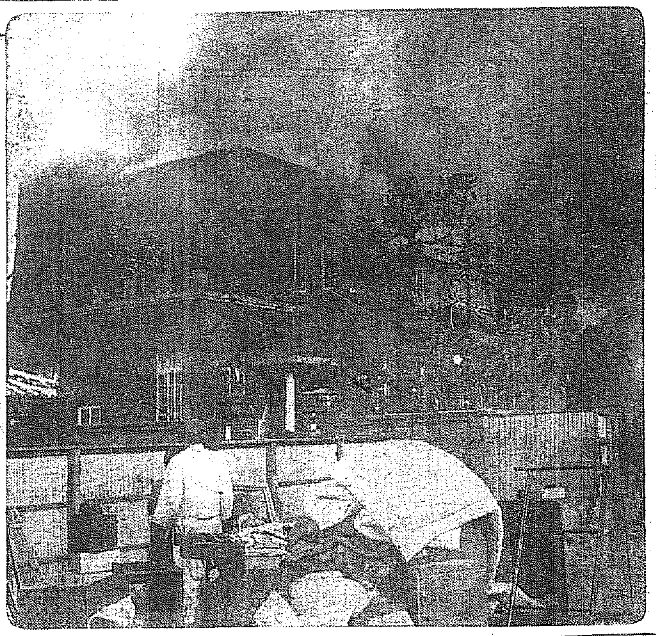

けふの明治町晝火事（記事參照）

マイネル伯 訪日飛行

けふパリ出發

【パリ廿八日聯合】一九二八年大西洋橫斷飛行を計畫して有名となつたフランス飛行家マイネル伯は二十八日朝百三十馬力の輕飛行機でパリを出發、印度經由訪日飛行の途についた、第一の着陸地はローマである

映畫國策令

上旬審議室へ

既報の本府映畫國策案になる映畫國策令案は、池田警務局長が一日歸廳するので同日決裁をうけ、法規審議室に廻すこととなつた

土木公判

山中辯護士の無罪論

朝鮮土木談合事件の續行公判は廿九日午前十時から京城地方法院狄裁判長、川崎、森本兩陪席判事、早田次席檢事係りで大法廷に開廷直ちに辯論を續行した、けふは山中辯護人起ち

被告等は狀岡の意思なし談合を告知する義務なし、相手方に財產上の損害なし、不當の利得なし、金錢を伴ふ談合と雖も社會性なし、談合は正當なる業務上の自衞權行使の範圍內の行爲である、再入札後の國契約では同契約の締結と談合との間に因果關係なし

との各項目を論理の中心に二時間に亘つて無罪論を力說し、正午休憩、午後一時から太宰辯護人の辯論に入つた

故村山氏の葬儀

けふ阿部野で執行

盛大、參列者多し

【大阪電話】大阪朝日新聞社長故村山龍平氏の葬儀は二十九日大阪中之島の同社で盛儀に執り行はれたこの日喪主村山長擧氏以下、遺族親戚、葬儀委員長小西專務等參列最後の別れを惜んだ 午前八時半出棺小西委員長先導勅使參向者 聖上陛下御下賜の祭粢料奉持者に次いで喪主村山長擧氏、上野會長以下自動車三十餘臺長蛇の列をつくつて阪神國道を東へ、同九時半大阪阿部野齋場に到着、村山長擧氏以下の出迎へを受け各方面より贈られた擔花輪の間を縫つて祭壇に安置された、かくて葬祭は同十時開始、特に步兵第八聯隊から派遣の中佐指揮の儀仗兵一個大隊、特別會葬者凡そ二百及び社員一同參列、祭主の祭詞奏上に次いで東久邇宮殿下の御代拜、縣大阪府知事の玉串奉奠あり、次いで同社代表上野會長、齋藤首相、山本內相、鳩山文相、南拓相、大角海相、近衞貴族院議長、德川衆議院議長、岩永新聞聯合社專務理事、關大阪市長その他の弔辭朗讀、西園寺公を初め多數の弔電の披露あり、上野會長、村山長擧氏、未亡人、令孫を初め遺族其の他參列者の玉串奉奠拜禮があつて正午葬祭の儀を終了し午後一時一般告別式を終つた 會葬者は朝野の名士數千名に上り遺族は小西委員長、喪主長擧氏親戚等附添阿部野の村山家墓所に至り埋葬された

大和軒の製品は大和軒丈けで賣つて居りまして百貨店には一品も出して居りません （京城本町）

年賀郵便のポスター

民衆警察

さて成績はどうだ

東大門署の新案

京城東大門署司法係は年末警戒對策についてさきごろから色々考究中のところ、この機會に民衆警察を確立すべく、來る十二月一日から左のプログラムで民間關係者を本署に招き、犯罪の豫防と檢擧について協力することになつた

▲十二月一日、銀行、金融組合代表者─ギャング防止協議

▲二日、町洞代表、猶風習代表、面區長、消防組、家畜市場、農村振興會代表など百十四名を招き協力を要請

▲四日、質屋、古物商、金銀細工商を招き犯罪檢擧についての協力連絡の協議

後藤司法主任は語る

年末警戒はなんとしても民間の協力にまたなければならぬと思ひます、この機會に民衆警察を確立したいとおもひます、ことしは試練のつもりで全力をつくしてやるつもりです、民間の各關係の人々もこの意をくんで充分やつて下さると思ひます

新浦に電話

咸鏡南道新浦は命令航路雄基大阪線及元山雄基線の寄船便寄港地で、將來益々發展の趨勢にあるので、遞信局では同地郵便所に於て市內電話の交換業務を開始することとし、工事中であつたが此程竣工十二月一日から交換事務を開始する

鐵道局の廳舍增築

建設課その他が近く引越す

鐵道局では本年五月建設課の新設に依り本局廳舍の手狹を來したので、工費五萬圓を以て今夏來新廳舍一棟を增築中であつたが、殆んど竣工、新廳舍には建設課全部及工務、電氣、建築の兩課を收容しなほ新たに會議室を取ることに各室の割當てが決定、營繕者の手狹が大に緩和されることになつた、引越は十二月七日より開始し年內に完了の豫定である、新廳舍は建坪五百九十坪である

旅客事務打合

十一月卅日、十二月一日の兩日に亙り午前九時卅分から鐵道局會議室で旅客事務打合せ會を開催、鐵道局旅客係長以下各旅客擔當者全鮮主要驛々長及び慶州、外金剛等顯著地の驛長專用驛、京城驛等の連絡の關係、客車の設備、團體旅客の取扱その他全般に亙る取扱改善に關し打合を行ふ

面當自殺（未遂）

廿八日午後十時十分京城府社稷洞一八八韓碧九の妻丁氏は自宅溫突で苛性曹達をのんで自殺を計つたが、家人が發見附近の朱榮鎭醫師の應急手當を受け生命は取止めた原因は家庭不和から面當ての自殺

自轉車泥棒

遂に雄基で捕はる

京城府蓮池洞一一五田明科一犯徐等錫(二三)は放送局、府廳、日本生命ビル、東亞日報社前等で自轉車十數臺を窃取して逃走した事判明、鍾路署で各地に指名手配中、二十八日咸北雄基署で友人宅に潛伏中を捕へられた

新年文藝募集

締切―十二月十日

短歌	（新年雜詠）一人二首	尾上柴舟氏選
俳句	（同）一人二句	本社編輯局撰
川柳	（同）一人二句	井上劍花坊氏選
童謠	（題隨意）一人二篇	本社編輯局撰

但し小學生に限る必ず學校名氏名年齡を記入のこと

賞品 天 五回、選者の短冊 地 三回、選者の短冊 入 選者の短冊

注意 各用紙に住所氏名又は雅號明記のこと

京城日報社學藝部

明治町の晝火事

小林鑛業所殆んど全燒

場所柄だけに大混雜

二十九日午後零時五十五分京城明治町一ノ一〇小林鑛業所＝京東鑛道取締役小林寛三氏方階上から發火し、風に煽られて火の手を四散附近の株屋街にまで飛火せんとしたが、急報に接し驅けつけた消防隊の活躍と同家が煉瓦屋で囲まれてゐたため延燒をまぬかれたが同家は階下の一部を殘しただけで燒きつくし午後一時十五分鎭火した原因は二階の神棚のお燈明から──損害は取調べ中だが場所柄だけに一時は大騷ぎを演じた

和泉町の捕り物

啞者、泥棒と判る

府內十數件を荒す

廿八日午後九時頃京城府和泉町一丁目を徘徊中の鍾路署刑事が擧動不審で訊問中逃走するを追跡捕へた、男は啞者であり乍ら稀代の窃盜で取調べの結果、住所不定前科四犯村一男(三五)とて去る三月刑務所を出て間もなく吉野町一ノ一〇〇李興爵方に侵入、南大門金融組合貯金通帳、保險證書、貯金證書、印鑑、現金等の窃取を手始めに府內十數件を荒し廻つてゐたもので、同人は啞者の關係上現金以外の品物は殆んど使用し又之を盜まで二、三回犯行後現場不審を品に取調べられたがその都度啞者故に巧にのがれることが出來たと筆談で皮肉な語り係官を苦笑せしめてゐる

大晦日も休まない

郵便局の年末對策

年賀郵便の準備成る

既報のやうに全鮮の本年度年賀郵便は四千萬通を突破するものと豫想されるが、京城府內各局取扱分も昨年度の配達引受合計六萬五千五百通を約二割增加するものと推測され

各局＝ は早くも、對策の打合せをなしビラ、ポスター作製などの對外宣傳から、この郵便の大洪水を迅速に正確に處理すべく各種の施設、準備を開始した、臨時雇は募集せず、養成所から應援を得るはずである、なほ爲替貯金その他の現金受拂事務は例年のやうに官廳の休日となる十二月二十八日以後も

平素＝ の通り取扱ふほか三十日の土曜日は午後四時まで、三十一日の日曜は休まず午後六時まで延長して一般の利便をはかることに決した

慶南統營の火事

服部精米所、損害は二萬圓

【統營特電】廿九日午前五時卅五分統營吉野町服部精米所機關部より發火、倉庫一棟、製品一百叭、玄米四十七石、籾米七百叭、附近家屋二棟を全燒し同六時半鎭火した、損害は約二萬圓、原因は目下調査中だが同精米所は三日前から精米を休んでゐた

全鮮拳鬪大會

來月一、二日

第二回全朝鮮アマチュア拳鬪選手權大會は朝鮮內地遠征選手歡迎試合は來月一、二の兩日午後七時から鍾路二丁目中央基督教青年會館で開催する

神宮參拜

總數七十九名內譯▲內地人五三一名▲朝鮮人一九八名▲國體神宮崇敬會員三〇名▲京城鐵道學校三十名▲京城師範學校女子部一〇〇名▲旭町一丁目青年團一五名▲朝鮮在住東北同志會員五〇名▲在鄉軍人會第十一分會員八〇名▲南山町三丁目青年團四名▲早稻田大學校友會員七〇名▲京城第二高等女學校九名

あすの天氣 30

廿九日の概況

高氣壓は朝鮮中部より本邦上に擴つて居り、又支那內方面も高い所なく、北支那より黃海北部にかけて氣壓の谷となつて居る、天氣は北鮮西湖方面は曇り勝となつたが、朝鮮の東海岸、南鮮にかけて好晴であるが、內地は關東以西は晴れて居るが關東以北及奧羽方面は雪、氣溫は南鮮は平年以下となり、その他は平年より高目である

あすの豫想

高氣壓北部の氣壓配置は不安定で所々少雨の模樣があるが、中部以南は大體晴れの見込である

豫報	曇
廿九日	正午 一一・〇
廿八日	最低 零下二・六

仁川の潮時（三十日）

滿潮	午前 四・四〇	午後 五・一〇
干潮	午前 一〇・四〇	午後 一一・二五

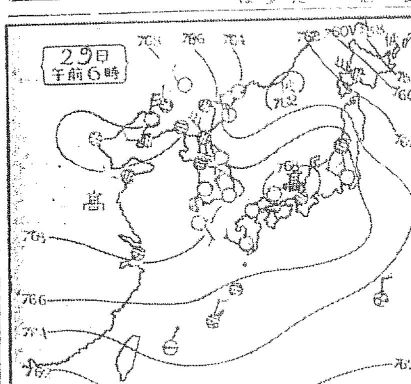

優良毛布は三越 三階

淋病
治療と性病豫防に絕對權威
ブラオンキン ケンゴール
本劑は、前東京吉原病院長として十數年在任せられたる佐藤榮先生が多年の實驗と學理に基き最も合理的なる局所殺菌劑として完成發表せられたるものにて、多數專門家の臨床實驗によれば、淋疾治療劑としての最も理想的なる深達殺菌、消炎三作用の放送的劑にして、治療期間を極端に短縮し得たる點は、絕對に他藥の追隨を許さざる處とす。而も殺菌力強烈にして〇、五乃至〇、八％（尿道粘膜に塗布する程度）の極少量にて、使用一回每にその効果覿くほどケンケン現はれ、注射油入藥等の如く藥液と共に淋菌を後部に送入する憂なく從つて副睾丸炎等を併發する如き怖れは絕對になく、從つてこれ等を豫防し得る作用は最も本劑の賞讚を博せる處なり。
尙本劑は性病豫防として使用するも、淋疾の如き殺菌力強烈にして感染後數時間後の使用と雖も其の作用は絕對發能を期し得るものなり。
定價 （溫布用藥品付）二〇瓦入（約十四日分）三円 五〇瓦入（約三十日分）七円 八〇瓦入（約七十日分）十円
日東藥化學研究所 全國有名藥店に販賣す

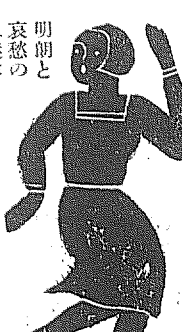

明朗と哀愁の二傑作
久保田宵二詞 古賀政男曲 をどり踊れば 伊藤久男唄 (B)ぢうにかしてよ 丸山和歌子唄
久保田宵二詞 江口夜詩曲 磯千鳥 松平晃唄 (B)結ばぬ戀 關種子唄
コロムビアレコード

山は金剛 菓子も金剛 本町 龜屋

國產 コット鉛筆

修繕は安くてうまい 竹內時計店 南大門通三（南大門前） 電本四二一一番

非常時日本の國民思想統一に 國旗掲揚塔を （カタログ贈呈）
消防用ポンプ、消防用ホース、防火用具、消防器械、消火器各種、モーターサイレン、サクションホース其他ゴムホース一切、國旗掲揚台、旗竿製作
赤尾保商店京城出張所 京城南大門通三階

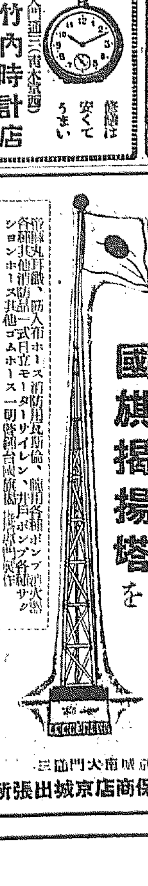

各眼科病院處方眼鏡責任製作
白金、金橡、鼈甲、ホワイト金其他
實用眼鏡在庫豐富
御指定 京城帝國大學病院眼科 同附屬醫院眼科 同赤十字病院眼科 同道立病院眼科 同城大眼科 同山下眼科 同金井眼科 仁川永川眼科 同石院病院眼科 全州道立病院眼科
○御地方ノ御得意様ニハ新刊カタログ送呈 ○學生用御眼鏡特に御優待申上ます
大學堂眼鏡店
京城府本町一丁目 電話本局二三七五 振替京城一一二九番

豪華版 特別室新設 御食事 御宴會 御團欒
優雅 美味 品位 電本 3622 4684 暖房 換氣 完備
アベック ムーア… 千代田グリル… 南大門通千代田生命ビル地階

テントは京城 驛前 中西テントへ

名實共に世界一 全國政府專賣特許 フクロクストーブ
類似模造品の續出に益々光る「フクロクストーブ」は每年軍部、諸官廳、銀行、會社等に於て特命採用せらるゝ處となり雜石搖がぬ地盤は幾多類似模造品の到底企及し得ざる處、茲に「ストーブ」界の王座を占め遠く海外に迄輸出を見つゝあるは正に品質の優秀斷然他に超越せるに因る。
說明書進呈
鮮滿發賣元 合名會社 松田清商店機械部 京城府南大門通二丁目 電本二―四二一 二―九八〇 振替京城一三三九 支店 新京、奉天、大連、鞍山

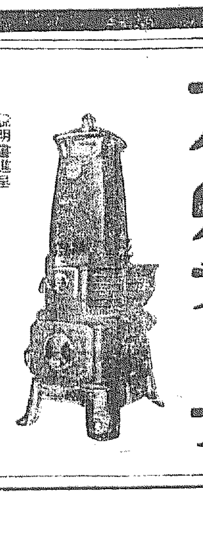

元氣な「トリチヤン」 ハツメイノ巻（2）

浩郎案　正二画

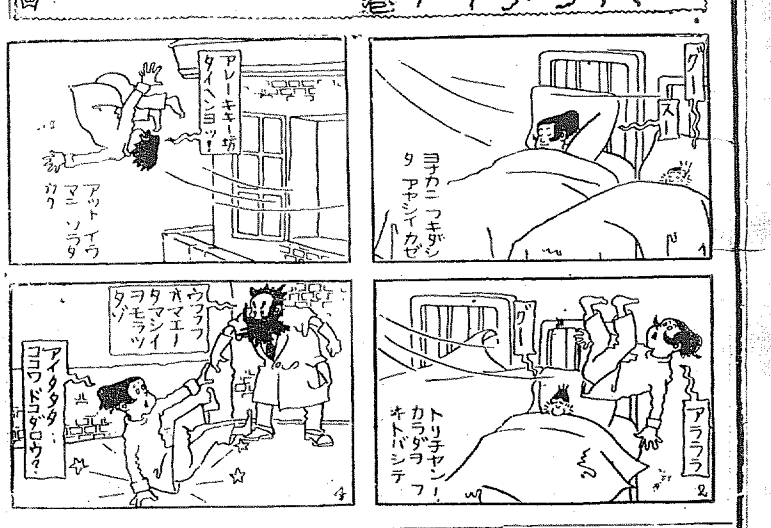

紫の煙をふうと吐いて……

『流行よ』と得意がるモガさん

□□□□ 煙草の害を知るや知らずや

近ごろ年ごろの御婦人の間に煙草を喫ふ方がふえましたが——それは餘り感心した話ではありません——害が多いのですヨ——煙草を喫ふとニコチンとかメチールアルコールとかが唾液に解けて

[胃] には入り食慾を害し、煙と共に酸化炭素と云ふ猛毒な瓦斯も出る、甚だしい喫煙の結果は咳嗽や嘔吐や頭痛や手指震顫、視力障碍、睡眠の障碍、心臟機能の

[衰] 弱等を起す勿論胃腸障害を起し身體は瘦るのである

冷水浴も人による

冷水浴は皮膚の抵抗力をつくるに缺く可からざるは周知の事實です、しかし冷水浴後二三分たつて興奮や快感が感じられなければその人には不向きですからしない方がよろしい、冷水浴は朝風邪のない場所で行ふべきで、これを夜行ふと刺戟が強い爲めに安眠を妨げる場合があります

大田名物 リンゴカステラ 中田堂

學藝だより

◇みすゞ會 第卅六回例會を十二月九日午後一時より三越社交室に於て開催致します。詠草は雜詠一首を十二月五日迄に錦町鐵道官舍四號上田富士郎宛に送り下さい。來會歡迎

◇四溫吟社例會 十二月例會、五日午後七時より共立無盡會社樓上で（京城驛前、吉野町役場前角）兼題「秋楽閑」三句吟、狀郵號三越投、締切三日、府内元町一丁目八十三番地、四溫吟社例會係宛、席題當日五題出課句料十錢

◇創話記習 日時十二月三日(日)會場長谷川町經濟日報社三階、話題藝術と生活

應急手當の家庭常備藥

これだけは是非ともお備へ下さいませ

家庭の常備藥をご存じですか◇

◇重曹——胃酸過多に一回に二瓦（匙一杯）又は咽喉カタルの吸入含嗽料とし、頭外に塗布にも用ひます

◇過利鹽——下劑、腸炎、小兒虫下に良く、一回に大人十五瓦、小兒五瓦乃至八瓦を用ひます

◇蓖麻子油——腐敗物による腹痛の際に緩下劑として一回に十五瓦乃至二十五瓦、水又は茶に浮べて飲みます

◇アスピリン——解熱劑として感冒の時、肋炎、肋膜炎等の際用ひ一回大人〇、四乃至〇、七瓦

◇亞鉛華——擦過傷や濕疹、あかぎれ、乳首傷害に效があります亞鉛華澱粉の亞鉛華一、豚脂九の割合で軟膏とするも良し

◇明礬——咽喉、耳鼻出血に用ひ粉末、又は十倍乃至百倍の水に溶解して用ひ、また飲料水消毒、ナスの色を良くします

◇硼酸——眼、耳、鼻、咽喉炎、其他疵口を洗滌し、又含嗽にもよく、普通水の五十倍に溶して用ひます

◇酒精——蚊咬等にさゝれた時、切傷の消毒、又は吸入の燃料として用ひます。此の外絆創膏、硼酸軟膏、食鹽、ワセリン、脱脂綿、ガーゼ、繃帶等を備へて置く必要があります

戸棚の臭氣を抜くには……

モスリンの袋の中に木炭の破片をいれて、食料品戸だなの中につるして置くと、木炭は臭氣を吸收しますから戸だなの中に悪い臭ひがこもるのを防ぎます

慰問袋を發送

愛國婦人會朝鮮本部で調製してゐた慰問袋六千個はこの程出來あがつたので、廿八日奉天經由東北駐屯軍へ一千個それぞれ寄贈した（寫眞は發送の狀況）

櫛などの不潔から氣のひける脱毛

海草類をおあがりなさい

額がひけるほど毛が拔ける……こんな話をよくきゝますが脱毛の原因についてはいろ〳〵説があります、慢性の脱毛の原因は櫛などが不潔になつてゐるため種々の黴菌を毛床に植付けることが大きな原因をなしてゐるといはれて居ります、そこで櫛やブラシは時々熱湯かソーダ水で洗つて常に清潔にしておくことでさうすれば黴菌も死にますから安心して使用できます

[枕] の覆ひも同様で、常に清潔にしなければなりません、また若い方で毛がたくさん拔けるのは油が腐敗して臭くなる程に不潔にしておいたり、頭垢（頭垢は毛根の發育障碍を來して脱毛させます）が大きな原因をなすといはれます、したがつて月二回位は頭洗ひをした後乾らし臭のまゝ日光にあてゝ乾かし、適度の

[植] 物油をつけて常に毛髪をさつぱりとさせておくことが大切です、なほ海藻類は一般に毛髪の發育に宜しいので、婦人は殊にたくさん召上る必要があります

手袋の手入れ

お宅で充分出來ます

◇……白キッド●●手袋を手にはめて、牛乳を少量加へた上等の石鹸水をしめしたフランネルでこすりよごれを取去つて後かげ干しにします、此際あまり石鹸水をつけ過ぎないやうに御注意

◇……黑キッド●●オリーヴ油を布にしめしてふきます

◇……茶色キッド●●手袋を折りたゝんだタオルの上に置き牛乳を加へた上等の石鹸水をしめしたフランネルでふき、かげ干しにします

◇……もみ革●●オリーヴ油を少量加へた温い石鹸水で洗ひます。オリーヴ油が入つてゐますから乾いてからこは張る心配はありません

★えんげい★

『ヘル・ビロー』メトロ作品

ズバ拔けた戰爭もの 珍らしい潜水艦の活躍

試寫評

中村延見子

□□□□友情と戀を絆とし、壯烈な海戰を經として織りなした戰爭物語——迫眞の描寫を出ないあり來りの戰爭ものであるが、たゞ潜水艦の活躍を主題としてゐる點が、いままでのものとグンと調子をかへてゐて、息もつかせぬ迫力をもつ

□□□□アメリカの潜水艦がイタリーの要港に入り、水兵たちが上陸する、カーニバルだ、水兵らしく歌ひ、さわぐうちに、士官は戀をさがし當て、それに猛進する、がそのとき俄然、ドイツ爆撃隊の空襲だ——スリルスリル、このスリルはさらに壯烈な海戰へつゞく

□□□□戰後は、潜水艦と飛行隊の爆撃戰の場面と敵艦の猛撃をうけて海底深く沈下した潜水艦が浮揚機關の故障と酸素ガスの發散のために乘組員が死地に彷徨するあたり——アメリカ海軍省の後援を得たといふだけに專門家の眼から見ても相當見ごたへのあるものだといふ

□□□□しかし、編輯は實に粗雜である、それに、説明の字幕が小さく、わからないうへに眼をつからすことおびたゞしい

□□□□九十度大轉換が生む戰爭もののうち、ちよつと風がはりな一篇である

□□□□メトロ作品、ジャック・コンウエイ監督——出演はロバート・モンゴメリー、ウオルター・ヒユーストン、マッヂ・エヴァンス（〇——上映中）

〃獨裁大統領〃 メトロの政治映畫入荷

最近各國の映畫には多分に政治或は社會問題を加味したものが製作されてゐるが、メトロに入荷した『獨裁大統領』は珍しくもファッショを謳歌した傾向を持つ作品で米國民の各國に對する感情を赤裸々に暴露したものとして注目されてゐるが、テーマは現在米國が惱んでゐる失業者救濟、戰債問題等を解決するには如何なる大統領が要望されてゐるかを暗示したもので獨裁權を握つた大統領が海軍大縮の實況を見せつゝ一緒に平和條約に調印せしめるといふもので

東西大歌舞伎來る

愛劇家の皆さんへ大快報

さびしい京城劇界に訪れる大際華歌舞伎——歌舞伎女優界の第一人者中村延見子、九代目團十郎の高弟市川海老十郎、新人として知られる嵐三五郎等の大名題はじめ尾上多見丸、片岡松右衛門、市川荒市郎、中村信識、澤村いろは、中村鳥三郎、嵐妻五郎、大谷友三郎の濶鋭を編成した大顏ぶれに常磐津駒賀太夫社中、長唄杵屋政之助、富士田新次社中、淨瑠璃には竹本小松、竹本雛子の諸太夫など百廿餘名の大一座が、來る七日から本社後援で朝日座に開演する——愛劇家にこの快ニュースの第一報をまづ送る

市丸ドイツへ渡る

ヒトラーに面會せん

わが市丸姐がドイツへ行つてヒトラーに面會する——といつても、これは太秦發聲の『戀の市丸』がナチス獨逸へ進出、スクリーンを通して宰相ヒトラーに見參すると言ふわけだ、JOトーキー技術顧問、アグファ極東派遣技師Hディアナ博士は獨本社より歸朝の命令あり併せてJO海外進出の重要使命を帯びて歸獨する事になつたが共際太秦發聲の『戀の市丸』を特に同氏に攜帯して遠びナチス獨逸に紹介する事となつた模樣である、何しろこれは世界に有名なゲイシャガール映畫であり而も天下の市丸の日本民謠を聞かせるとあつて前に二つの映畫は心中の渡米あり、小唄の渡獨大に注目される（寫眞は市丸）

JOと日活が乘り出す

海—外—進—出

◇……大澤商會JOトーキーでは先般來、明年度の新方針につき種々協議中であつたが、此際邦畫の海外進出、國際映畫市場の獲得を目指し三四年度より輸出專門の映畫製作を行ふ劃期的大方針を樹立した模樣である、即ち從來邦畫各社は我國内の映畫ファンのみを目的とし從つてかゝる不況の際甚だしく不安にさらされる譯だが、JOトーキーでは邦畫の海外市場獲得こそ最良の不況打開策として明年度には同社手のジオードビール式映畫等を綴りて海外特に歐米向きに製作し一方その世界配給に就いては大澤商會が既に佛國は太秦發聲により日佛配給網あり又近く歸獨する同社顧問アグファ極東技師Hディアナ博士はアグファ社による全歐洲配給網の整備につき重要使命を帯びてゐる模樣である

◇……日活ではウェスタンと提携して盛々トーキー『丹下左膳』を以て本格的に外國市場へ乘出す事となつた先づウェスタンの手に依つて十二巻の同畫を八巻に短縮しこれに英文の説明をスーパーインポーズし同社の手により全米映畫館に上映するもので日活としては多少の犧牲を拂つても邦畫の爲めにも喜ぶべき事で同時に日本劇を廣く紹介する的ゲキ・トーキーが外人間に日本を如何なる印象を與へるか興味深いものである

ベビーニュース

三十日からの大正館——ユナイト西部劇『西部開拓』松竹オールトーキー『大空襲』右太衛門『霧への道』島津作品金蔵番『想ひ出の唄』

×——×

中央クラブ三十日から——寶塚作品『須磨の仇浪』月形龍之助『決勝荒神山』および『常勝軍』

洋畫界

タルマッヂ

★……アンナ・ステンを主演した『ナナ』は監督がドロシー・アーズナーに代り配役も多少變更され、再び新しく撮影開始された

★……冷やかな女優エリッサ・ランデイは自分に割當てられた役を嫌つて契約終了六週間前フォックス社を飛出して以來數ヶ月休んでゐたが、今度コロンビヤ社と契約を結んだ

乳菓滋養の親玉 松の實キャラメル

邦畫界

☆……松竹蒲田の監督中に新人湖浦仙太郎の名が加はることになつた——勝浦監督は池田監督門下の鬼才である、第一回作品は滝牧芳郎原作映畫化の「愛の出船」と決定製作開始

☆……時調映保安部興行係では從來無料であつた映寫技士の資格受験者毎にトーキー映寫機械の使用手數料徴出の方法として手數料金二圓を徴收する豫案を立て具體案研究中であつたが、近く府廳の承認を得てこの新制度を實行することになつた

サイレン

◇この大歌舞伎が京城を素通りしたとあつては京城市民の恥だと嵐三五郎東亞合同一座を買つたのが朝日座の大石君

◇さて度胸よく引受けたものゝなにせ暮迫る十二月七日からといふので大石君の氣苦勞や又一入會ふ人毎に「今度のやうな歌舞伎はまづ珍らしいでせう」との宣傳

◇この意氣だけでも買つてやりたいデス

今晩のラヂオ

◇第一放送

午後六時(東)お話 火車に氣を付けませう（テキスト二〇ページ）緒方惟一郎

同六時二〇分(東) コドモの新聞 村岡 花子

同六時三五分(東) ことばの講座 敬語に就て 中島 唯一

同七時三〇分(東) 講演 龍宮の使者 竹越與三郎

同八時(東) 落語 三升家小勝

同八時三〇分(東) 尺八と箏曲 外套

同九時(東) 新内 小春治兵衛 名題揃（小春内の段） 淨瑠璃 富士松 三味線 富士松

次ぎの本社——特選昇段大手合

本因坊の前に相對する女流棋士

四段鈴木女史 三段増淵女史

わが社特選の日本棋院昇段大手合第五局は本日の百九十四手を以つて無事、黑中押の敗に終つた、島村三段は昇段大手合以來初めて白番の勝に歸した譯である

[そ] れにしても本譯寺面に於いてタッチ・ブウトとなつた瀬川初段の無念は如何ばかりぞや、勝敗は兵家の常とはいへ、昇段のチャンスをこの一局に失ひし事は一掬同情の淚なきを得ぬ、得點は島村三段九十點、瀬川初段三十點である

○次に連載する第六局は

[女] 流同士といふ珍しい組合せ、當局手は容易に見られぬ顏合せ、當局棋士は四段鈴木ひで子女史と三段増淵たつ子女史である

鈴木女史は人も知る日本棋院の双璧鈴木爲次郎七段の令閨で、今春四段になつたばかりの打盛り、夫君は棋將軍といはれてゐるから、差しづめ棋將軍といふ處、これに對する増淵三段はまだお一人だがその力量は棋院の乙組中堅棋士として常に男子と伍して堂々たる成績をあげてゐる、京城には三年前に岩本六段と來た事がある、和本四段の昇段披露の席上棋で京城軍を撫斬りにしたといふ腕の者

[こ] の一局は巴と顏が時代の壯觀にも比すべく、殊に昇段を賭しての眞劍勝負、特に名人本因坊師が出馬しての審査、勝呼の神は孰れの方に加擔せんとするか

[明] 日から連載の棋譜を讀者と共に多大の期待をもつて迎ふる價値あることを確信する（寫眞は中央本因坊名人、左鈴木四段、右増淵三段）

日本棋院 昇段大手合戰譜【七】

三段 島村利博　先 初段 瀬川良雄

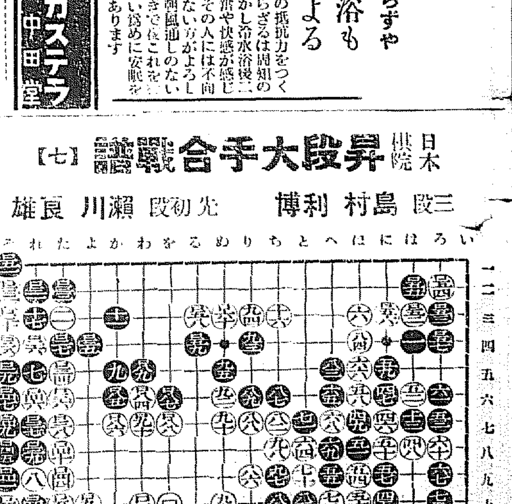

黑	白
□百五一 そ一	□百五二 は三
□百五三 ろ三	□百五四 ろ二
□百五五 は二	□百五六 に三 3
□百五七 ろ四	□百五八 ぬ三
□百五九 る四 9	□百六〇 る三
□百六一 り六 3	□百六二 を十三
□百六三 る十五 9	□百六四 と六 8
□百六五 ち十七 10	□百六六 そ十四 12
□百六七 そ十五	□百六八 れ十二
□百六九 れ十一	□百七〇 そ十七
□百七一 た十一	□百七二 よ十五
□百七三 よ十二	□百七四 そ十六
□百七五 れ十四	□百七六 ろ十五
□百七七 た十五	□百七八 そ十五
□百七九 れ十三	□百八〇 た十三
□百八一 そ十一	□百八二 わ六
□百八三 つ十	□百八四 か七
□百八五 か六	□百八六 を七
□百八七 を六	□百八八 わ七
□百八九 わ十九 1	□百九〇 よ十
□百九一 か十二	□百九二 よ十三
□百九三 わ十二	[illegible]

（一分以内は省略）

●七三 ツガ

百九十四手（完） 白中押勝

所要時間（白五時一二分 黑四時〇九分）

（制限時間各七時間）

對局者の言葉

黑 □五一以下までも利かされたのは痛い誤りでした

白 □五九は打たずにおく方がよかつたのです、保留して後には□を二三の方から□七で行く時□六十との交換は明らかに効あるだけ不利でした

黑 □六七の手で□七八にコスミツケても白□ぬ十八とオサへて活きられ、關には白□れ十八□のヨセがのこるとすれば白には□六六を利かされた理にあたります、と言つて□六七で□六八にトんのではやはり□ぬ十八と活きられて□六六があまりにも働いたことになります、勞、□六七以下の變化をもとめましたが、□八三までとなつてはもはや申ぶ所はありません

戰の跡

●□五一の後にも白より□七九□とハネるヨセの存する所、□四八のオキの効果である〇□五二□五四のヨセがある、だから白□に四」のアテなどを早く打つてはしまはなかつたのである、こゝは□五七の後に他日黑から並べんして□二に二目に出て白「は二黑□」となるものとしても、□五□を打たずにおいて黑□に二一「は二黑□五五となるよりは白が有利であり（その理をたしかめてほしい）逆に白が先ぺんして□二□とサガることになればその利益は固より小さくない、そこに□五二、□五四の働きがある〇白□六六は下邊を活きる前に打つからこそ有力なのであつて譜は結局白「ぬ十八」のオサへを一時省略してある所にその効果が見出されるであらう、但、□六六は往々用ゐられる筋に外ならない〇白□六八以降、共に勞の盡く所であり棋におけるソリカハリ、若しくは變化と稱せられる所のものはみなこの一種の形にすぎないのである〇白□九四に次いで白が「か十二」をツナギ白□つ十三」とワタることになつて見ればその決であるか、讀者において計算してほしい〇島村三段は本局に勝つて明春四段への昇進が確定し、一方、瀬川初段は本局に敗れたゝめ昇段の望みを失つたといふことに大切の一戰であつた

朝鮮籾貯藏經費も 內地同樣に半減か
本格的決定は十二月中旬頃
臨期措置に八年度短期貯藏奬勵費の流用を折衝中

米價對策協議會の籾貯藏案は內地案が大藏省の査定で殆んど半減されたので朝鮮も之が影響を受け約三百萬石の貯藏奬勵案の所要經費一千五百二十八萬圓の要求もまた半減の憂目にあふ事となつて財源は一般會計及特別會計から負擔支出される豫定となつたが最終の決定は十二月十五日頃の模樣である從つて東上中の渡邊農林局長から二十九日詳細の報告が本府に到着し同時に今後の措置に就て指揮を仰いで來たので今井田政務總監から大體の要務終了の上は直に引揚げ歸鮮するやう廿九日指電を發した

因に長期貯藏の豫算決定迄には臨機の措置として八年度豫算に計上された短期貯藏奬勵費の四十五萬圓を流用出來るより大藏省と諒解濟みとなつてゐるので各道の貯藏有數報告を至急取纏めた上各道の割當を決定し通知實施する事になつた

買上價格引上を無視し 金塊市中値は次第安
原因はストックの過剩凭れか

政府は過般産金買上げ價格を改正し、日銀は去る廿四日から一匁當り換算九圓九十四錢に引上げ、又鮮銀は廿五日から同じく九圓八十六錢に引上げたが、業界一般では期待外れのため市中値及び産金株は却つて反落し、在新建値の發表と同時に産金市中値は內地鮮內共に何れも十錢方下落し、その後においても依然として弱氣配を持續し、昨廿八日には內鮮市價共に更に五錢方下落を示し、たゞけふ廿九日は目下のところ保合を示してゐるが、本年四月以來の政府安建値設定に當り、産金の海外逃亡も相當額に達してゐるではあらうが、なほ建値引上げ期待で一部には相當ストックしてゐた關係上今日に於ては、金利その他の關係上よりストック賣の氣味を生じたために斯うした弱氣配を示してゐるのではあるまいかと見られてをり、歲末金融關係等も手傳つて今後更に漸落步調を辿り政府建値に向つて次第に接近して行くのでないかと見られてゐる。なほ本日京城市中値は十一圓賣の十一圓三錢買である

日佛合辨會社 對滿事業公司 設立に決定す

【電通新京二十八日發】フランス經濟使節團代表アンドレ・ド・ジェイエ氏等のフランス財團對滿投資團は日佛對滿投資調査會小林順一郎、橫山洋雨氏の協力の下に遂に實現の運びとなり茲に日佛合辨の株式會社日佛對滿事業公司（資本金十萬圓）が設立されることになつた

魚市場改善

魚市場は今後漸次漁業組合の直接經營に移す筈であるが、これに對しては最近次の二件が非常に注目されてゐる

一、平北龍岩浦の魚市場は認可期間滿了と共に多年期間滿了毎に認可を繼續して居た伊佐奈商會の手から切り放し平北漁業組合の直接經營とし僅かに一年間伊佐奈商會に經營を委任することになつた即ちその他の營利會社の魚市場經營權もこの形式で近く打切られる筈である、尤もこれには民營魚市場漁業組合移管は各地區々の事情を參酌して行ふ筈にて龍岩浦け地方の小魚市場であるから、全體的の標準とはならぬとの說もある

一、目下審議中の漁業組合改正令が公布されると、全鮮の水産團體が一つにピラミツト型に統制されるから漁業令の共同販賣が全鮮的に統制が出來面目が一新する結果となる

米穀取引に 大きな喰違
船腹難による輸送澁滯で 荷爲替の不渡り續出す

鮮米移出本格期に入つて移出商談は米穀聯賣の與閑期（十一月中旬迄）を狙つて段々進捗し、本月內阪神乃至京濱渡し商談締結は本月中旬來おびたゞしき數に上りこれら荷爲替は阪神向け到日十日間、京濱向け二週間をもつて取極められてゐるが、然るにこの米穀の移出は

一、鮮內貨車拂底による輸送不圓滑

二、鮮航同盟會の配船難からの船腹不足

の二原因によつて輸送圓滑ならずために荷爲替は大多數不渡りを生じてゐる、目下のところ米價が保合狀態にあるため金融側もこれに對し寬大な態度に出でず、荷主側もなつとくしてゐるが、市況如何は悛嚴を許さぬだけにこれら輸送不圓滑には多大の危惧がもたれてゐる

三線運賃協定 總局側から提議

鐵道局、京圖線では、日用品鮮魚の輸送增大を主眼とする新規運賃協定に關する提議を發したがその內容は大體次の如くである。

從來局線、安奉線、京圖線を通過する貨物運賃は京圖線、社線の三線は併算によつてゐるので今後この三線を通算の方法により更に割引其他も適應すると謂ふのであるが、局鐵としては通算による方法が果して幾分でも運賃の低下になるかどうか種々考究中であり、いづれ日用雜貨鮮魚の大量輸送助成のため適應する筈である、なほこの外現在係り使用されてない北鮮廻り（東海岸線による）運賃に就いても研究されることになつてゐる

當分救はれぬ 局鐵配車難
貨車總動員も間に合はず 商取引にも大支障

鐵道荷動きは本夏來對滿貨物增加と並に景氣の興隆から鑛石、建築材料、燃料等を主として記錄的增加の一途を辿り、殊に十月下旬より本月にかけての米穀、石炭、木炭等の澁滯的出廻りは輸送貨物量の激增を招來、ために輸送は大澁滯を示し商品界取引界を一般に深刻な脅威となつてゐるが、鐵道局における最近の配車不圓滑、貨車拂底の實狀は次の通りであり、當面の貨物輸送澁滯の對策は全く施しやうもない狀態で成行は重大視されてゐる、すなわち各地よりの局鐵への配車請求數と實際操車數を示せば次の通りである

	請求數	操車數
十月上旬	八八九	六九六
中旬	一二二九	八一六
下旬	一三五七	八六〇
十一月上旬	一三六〇	九二〇
中旬	一、五〇〇	一〇〇三
合計	六、二三五	四二九五

右によつて判明する如く六千二百三十九輛請求に對し四千二百九十五輛の操車しか行ひ得ず、しかも十一月のこの操車は整理車、老朽車をも總動員的の配車であるにも拘らず十月以降二千四百五十輛分の停滯を生じてゐる、これを局鐵三十噸車と換算しても全鮮各地六萬餘噸の輸送澁滯を生じてゐるのが、最近の鐵道輸送不圓滑の全貌なのである、而して輸送不圓滑の著しきは平壤、京城管內の石炭、木材、セメント、米、雜穀等であり、これは年末の金融財界に相當深刻な波紋を描くものとされる

局鐵對策決定す
貨車の能率運行策に 貨車擔當者打合會で

鐵道局では貨物係主管の下に二十八日午前十時より鐵道局事務擔當者打合せ會議を開催したが、早くも既報の通り貨物輸送緊迫から澁滯をつげてゐる折柄、年末輸送期に直面しこれの合理的輸送をはかるため、この對策として貨車、汽車不足の技術的原因をもカーバーし輸送圓滑を期し、貨車の高度能率運行を目標に次の方針を決定した

一、局配車計畫の徹底的遵守

二、各鐵道事務所では臨時中間列車の適時編成

三、夜間荷扱作業を開始して輸送スピード・アップ

四、驛間連絡の緊密化

しかしこの四方針の下に混雜する出廻り貨物の輸送難に臨むこととなつてゐるが、年末輸送に於いて鐵道局が如何に高能率を發揮し得るかは興味をもたれる

扉は開かれた
機船底網業者は自重せよ
機船底曳水産組合顧問 秋山實氏談

朝鮮水産界に於ける一大癌として在官當時から論議されてあつた咸南明太魚漁業の問題に付ては機船底曳網漁業者の問題である本組合に深甚且つ重大の關係ある事は勿論で最初からの因緣を持つて共に今回の取締規則改正に伴ひ茲に禁止區域の緩和を見に至つたことは洵に欣快に絕えない次第である、機船漁業の發展は底曳網漁業に限らず新興の漁具と機械的の施設とを以て仲合漁業の開發に資する點に於て奬勵されつゝある半面には沿岸小漁業者と利害衝突を來す慣れがあつて是等小漁業者の保護と安寧の爲めには進步したる機械的施設も或る程度迄は諸種の方法に依て抑制さるゝ場合もあるのは不得止次第である朝鮮に於ける

機船底曳漁業 は其の勃興當初から船數を制限し區域を設定して漸進的に誘導統制されて居つたので內地と比較して見れば總じて秩序的ではあつたが尙且つ咸南に於ける對馬網關係の如き問題を惹起して居たので機船底曳網出現の當時を顧ると其の初期に於ては漁場に精通せざる者多く船主船長の素質も亦今日の樣な狀態ではなかつたので一意漁獲にのみ汲々邁進して他を顧みざりしと共に密漁者の續出等もあり刺網の毀損に對しては標識不足不明等の爲漁網の接近に依つて紛糾を釀した結果機船底曳網に對し明太魚漁業禁止に次で廣大なる禁漁區の設定を見たのであるが其後當局の峻嚴なる取締に依て不正密漁者は掃蕩され近年は全く正當なる許可漁業者のみの操業となつた然るに前記の禁止區域は沿岸より沖合へ南北二十浬の中で東西約五十浬に亘る廣大のものであつたので盛漁期になれば底曳網漁船は不知不識の間に侵入違反を敢てする事となり實際禁區內でなければ明太魚の漁獲は不可能の狀態である

底曳網漁業者 の不安と當局が取締の困心と相俟て何時までも不合理の狀態のまゝ所謂多くの確となつて今日に至つたのであるが昭和五年に江原咸南兩道の底曳網漁業者の團體を併合して新に公法人たる水産組合が設立され組合員の統制に努力し船長機關長等の技術證書を施行し船長を採用するにも極めて嚴選に留意しつゝあるので是等の素質も漸次改善され自重の度を加ふるに至つてゐる又本組合は漁具、燃料油の共同購入に努力し業界に於ける新漁場の開拓に努め更に本組合より明太魚漁期には自營船を特派して各船の漁業取締の徹底せらるゝと共に未然に防止監督して居つたので刺網對底曳網の紛擾は漸減して昨年の如きも全く事故を絕つに至つたのである、更に刺網漁業者に對しても底曳網漁業者が許可されつゝあるので刺網漁業者は同時に底曳網漁業者であり兩者の利害は共通し一層融和せられつゝある今日に於て茲に從來の困狹たる禁漁區を多少縮小して不安を除去し

漁業の平和境 現出に努力せられたる當局の勞を多とし吾人は諸般の感謝を捧げねばならぬ事であるが獨て底曳網漁業者としては再び曩日の如く紛爭又は禁漁區侵犯等を繰返す事あらんか折角今日迄恢復支持し來りたる底曳網漁業者の信用を傷け且つ全般の底曳網漁業者に累を及ぼす事となるから船主船長の最も注意を要する點であると思ひ之は從來よりも一層重大なる責任を感ずるが本組合員に加重せられて居る事の覺悟を以てせねばならぬ今回の府令改正に伴ひ組合員に對し各船長には特に之を懇諭して置いたが之を實行して當局の辛勞に酬ひ更に本組合の將來を顯著ならしめねばならぬと思ふ

朝運雄基支店開業

朝鮮運送會社では北鮮地方の交通經濟進展に鑑み現在の雄基出張所を來る十二月一日より支店に昇格し支店長に前仁川支店長現在本社營業課助役市崎高作氏を轉任せしむることゝなつた同專務取締役河合治三郎氏は雄基支店開設につき關係方面に挨拶のため二十九日同地に出張する

商品調査研究會

朝鮮商品調査研究會の設立會は本日午後一時より商工奬勵館にて舉行されるが同研究會は全鮮の官民有志を以て組織し毎月研究例會を開いて商品問題に關する研究をなすと共に當業者の依賴にも應じて研究し月報を發刊することになつて居る尙ほ會長には江將商工課長が就任する筈

京城組合銀行 營業時間變更

京城組合銀行では十二月一日より營業時間を現行午前九時より午後四時までを午前十時より午後四時までに變更した尙土曜日は從前通りに午後一時まで

京城商議役員會

京城商議では本日午後二時より役員會を開き來年度事業計畫に就て協議する

朝運雄基支店

朝鮮運送では十二月一日に開業する雄基支店の支店長を詮考中の處前仁川支店長現社營業課助役市崎高作氏を推すことに決定同氏は支店開業挨拶のため社長河合專務と共に廿九日午後赴任することゝなつた

米國 産金買上値引上
通貨政策の續行を裏書す

【ワシントン廿八日電通】アメリカ政府の産金買上公表値は五日間の据置の後廿八日九仙引上突如三十三弗八十五仙に改訂された、右は政府の通貨政策に對し反對論勢然たるに拘らずルーズヴェルト大統領がウオーム・スプリングスに於てモルゲンソー財務長官代理と協議の結果、從來の通貨政策を兎も角續けるを最も適當なりと意見一致したことを裏書してゐるものと一般に解されてゐる

紐育銀行團 蘇國公債賣出か ウオル街風聞

【ニューヨーク廿八日發】ウオル街で專ら噂されて居ることであるが當地銀行團の手で近くソヴエート公債が賣出されることになる可能性ある模樣だと、而してモスクワ政府が今後起るべき弗の價値低下に關し適當の補償約款を右希望條項中に記載するならば此の種公債は容易にニューヨークで巨額の買手を見出すことが出來やうと解釋して居るものがある、但し起債談の出所は明らかでないが紐約市中銀行はソヴエート國立銀行と取引を開始することゝ傳へられて居る

仁川本町 內海取引店 期米 ウ

株式 底入れ人氣旺盛に 新東中心に戾す

前場 內に惡材料山積し下放れ後趣りを呈したが今朝は雜株整理進行と配當落を目指して東京より買物り買方の廻れも手傳つて新東一六七圓六と七高大新一二六圓八と一圓七高大新一二〇圓丁と一圓高日新一〇三圓五と一圓丁高に寄付き、アト內地高に大新は一二八圓三新東も一七一圓七と猛反撥を呈し前日の下押しを完全に取り戾したが引際利喰に伸惱み結局新東は一七〇圓八と前日より四圓九高大新一二七圓三と一圓五高日新一〇四圓四と一圓六高となつて止めた

後場 雙方共に見送り新東一七〇圓七大新一二七圓三新三〇圓一と保合つて寄付いたが高値買は警戒され伸惱みの商狀であつた

前日安を取戾す

日印會商の行詰りや海相の苦境米國景氣不安へあるも表面的には響かず、東株追證取引員の休業說は單なる噂に止り東京地場は果株配當を目指して猛烈な買向ひ當限落を好材料とし依然人氣は剛換してきた、大株も同樣に前期以上の好成績を豫斷し新東新短少強ひの買物を誘らし東西步調にして强硬を呈し遂に新東は七十二圓台へ乘り出して前日安を完全に埋めて了つた富所は既に配當落だけに一圓方下廻つてゐるが此急轉換りに啞然たる形であつた

逆賭し難し

前日東京新東の安値一六四圓八は今年下半期の高値からは實に五十圓方の大下げでありプレミヤムは僅に二七圓臺となるので大體底突完了と見られるに至つた、大體高値で買つた連中は一巡吐き出したものゝ依然として巨大な賣玉を抱いてをり此猶荷新東の前途が悲觀されるが、目先筋の賣込みは可なりの數字に上り此方面の買戾上げが行はれて相場の安値水位は許されない、賣方は過去連騰の勢で資金も豐富になつてゐるから相當裕ある態度を保つてゐるし今の處容易に投げさうでない、內外の惡材料も一巡織込んだとも云へるからこれを買込んだ買方の退却は條件の外に目新らしい良材は見當らない、雜株も今回整押しの態度で前途高には大した期待もかけられぬが買方の腰は強いて弱い、新東安に雜株が追隨するか或は新東から納寄せするか十二月二日の整理限を前に興味深いものがある、新東は配當落後再び軟化するが此勢で直ちに埋め合はせるかも又三十日乃至一日の人氣次第によるだらうが何れにしろ逆睹し難いものがある

雜株も戾す

日本鋼管一三六圓丁と約三圓高同優先八九圓二四高▲製糖株も明糖一〇四圓七と一圓四高同新六〇圓丁高と五高日糖七五圓三と八高同新五五圓五と一圓高見當で糖株は以前に下げてゐたので戾りも早い感がある▲他を拾ひ上げると富士製鋼五〇圓丁同優先六一圓五と一圓高見當電化五三圓七、八十錢高商鋼中新五八圓五と五十錢高日麥新四七圓三と一圓見當高といふ工合で前日椿下げの訂正高である▲上期待期中の帝人は一八九圓丁と前日引より十錢安日本毛織は一三五圓八と二圓六高日魯四〇圓八と八高に登新も三七圓九と止めた（午前の氣配）

株式雜觀

前日の下放れを癒し たものゝ新東の七十圓絡みは上へも下へも行けるので仕手も半信半疑の形で仕掛け難い場面となり▲大阪田宮間店の休業說も軟派の圓目に終つたが一流店の選評が盛はるやうではとの懸念は拂拭し難く▲出株云々の商品關損の新發見やらで來月二日の整理期間を通さねば新東も安心されぬ振合にある▲悪材も一

期米 戾す 對策買ひに

前場 昨後場阪地の手堅き商狀を受けて小戾しに大引せる折柄今朝は更に阪地の強硬を受けて買巡知れ盛した感があるも何處から何が飛び出るかも知れぬ狀態だから買ひ安心は許されず▲かと云つて突込み賣も相當の綾として出來ない▲現高下を行つてきたゝけに當分は小康的な中心の浮動を行ふことになりはせぬか▲來月も中ばまでは平穩に經過してそれから師暗相場になりさうだ▲仁川御と關の櫻井店及び山本商店と娴せきに富る小林鑛業所が燒失したが誠にお氣の毒である

前場（續）新を刺戟し當二十四圓九十錢中一圓二十錢先一圓四十七錢高に寄付きしが戾りは小相場と見る賣物にアトは四十錢から三十九錢と昆吉乘れ五節以降は押目待ち買ひ（中）（先）罫より現れ四十一錢から四十三錢と手堅く前場を終つた

後場 當限納買し中不申先二圓四二錢と二丁安に寄付いたがアト見送られて不薄への商狀を呈してゐた

京城明治町 大原現物店 代表電話本局四七七〇
東株代行（本日ノ人氣株（午前一時東株市場））
東株代行 一五七、五〇〇
同新 一三六、〇〇〇
鐘紡 九〇、〇〇〇
同新 五七、〇〇〇
日產 五三、六〇〇
新化 二六、四〇〇

買方態度强硬

現在三期に亘る買方は主に採算筋の籾や玄米が相當に買繫がれ殊に高價の在來中大部分は定期に繫ぎされてゐる狀態であるが、有力者は受米の覺悟をもつて秘かに買進んでゐるのみか內地の有力者とも連絡を取り相當に腰入れ深く乘出す計畫を樹て居るもゝ如くであるさうして之等の强氣一派は既に政府が內地米を公定價格に依つて縛つて居る以上限りにこれ以下に安くなる事があつてもそれは知れてゐると云ふ見解の下に買出動されてゐる事は勿論政府が々ラフクの米を買込んだ場合此邊の値頃では拂下げるわけに行かないので實米を持つて居ると共に面白い仕事をする餘地が出來るだらうと豫想されて居る模樣である

波瀾を含む

當所の相場が比較的堅實たる商狀を呈しつゝあることから人氣の賣崩ひに依り地場が上賣殘となつてゐることに起因するは云ふまでもなく一面に某有力者は秘かに押目を狙ふて買進みつゝあることもその一因と見られてゐるのみかこの買方は內地の有力者とも連絡を取り受米を覺悟もつて既に乘出してゐるので賣方側に籾を氣預けせる向が多いだけ段々取組が增大するに從ひ興味ある相場を出現するやも知れないと注目されるに至つてゐる狀態である

實彈の壓迫

目下朝鮮米の成行きを見るに籾にせよ玄米にせよ一時賣物が殺到して相場も一圓以上落せる際と賣殘りの傾向を見るに至つて居るも一方內地との取引は玄米より白米が割安となつて居る關係上當用筋は主に白米を購入して玄米は賣行きが捗々しくなく只

期米雜觀

相場が二十一圓唱みまで昆吉乘れると離れ目ふとも知れず直く頭をムクくと持ち上げて來る事は要するに內地米が公定價格以下になつて居るので賣方の警戒に依るものである▲從つてこの邊は無論本格的に直る事はまだ中々困難と見るの外なき更に安くなる事も出來ず安眼り保合商狀を繼續する所かも知れない▲最も最近は共有力者が京店を根據として腰入れ深く買進みつゝあるのと地週は人氣の賣崩ひて幾分上賣殘と云ふ取組になつてゐるのと勵もすると月末には多少締るともは限らない▲何れにしても年內中は米米出時代として實米に限局され局いから直るにしても知れたものでまあ小揮生殺で行く方が賣方正月の小使取りか出來るかも分らない

朝取期米本玉表

	賣方	買方
當限	[illegible]	[illegible]
中限	[illegible]	[illegible]
先限	[illegible]	[illegible]

山源株式日報（廿九日正午調）

山本株式現物店 京城府明治町二丁目

京城府明治町二丁目 秋田株式現物店 電話本局四八三〇番 ▲高▲安

仁川（戾す） 九仁三等二十圓八十錢四等二十四圓五十錢五等二十四圓二十五錢不合格米十八圓二十錢白米八圓三十錢籾收良好五錢一厘五毛在來籾四錢九厘五毛で何れも前日より二十錢高値である

大豆 龍山三等十一圓九十錢滿長三、四等十一圓八十錢

釜山（保合） 入荏は依然として相當入り込みて

大邱（不變） 農荷動前賣上げの

木浦（小康） 頃來日に顯著の不勢を通つてゐたが今朝は期米の手堅きを眺め內地から小口乍ら注文が相々入つて來るので漸く小康狀態を呈し

四品後場例休 大阪綿糸棉花、人絹、砂糖の四市場は本日前場を以て納會し後場より明日前場迄共に當限受渡の爲め休會なり

東京國債市況 甲五分利不申▲一圓四分利九七、七五▲一圓四分利九七、八〇▲佛貨四分利一七六、七五

朝取短期（算定と日步）

銘柄	算定	日步	代引
朝取	[illegible]	[illegible]	[illegible]
同新	[illegible]	[illegible]	[illegible]
大新	[illegible]	[illegible]	[illegible]
安取	[illegible]	[illegible]	[illegible]
新東	[illegible]	[illegible]	[illegible]
拓新	[illegible]	[illegible]	[illegible]
日産	[illegible]	[illegible]	[illegible]
同新	[illegible]	[illegible]	[illegible]

朝取短期（株式 廿九日）

銘柄	寄付	大引	高値	安値
朝取 前・後	[illegible]	[illegible]	[illegible]	[illegible]
同新 前・後	[illegible]	[illegible]	[illegible]	[illegible]
大新 前・後	[illegible]	[illegible]	[illegible]	[illegible]
新東 前・後	[illegible]	[illegible]	[illegible]	[illegible]
日産 前・後	[illegible]	[illegible]	[illegible]	[illegible]
同新 前・後	[illegible]	[illegible]	[illegible]	[illegible]
拓新 前・後	[illegible]	[illegible]	[illegible]	[illegible]
鐘新 前・後	[illegible]	[illegible]	[illegible]	[illegible]

外電（廿九日）

倫敦銀塊	一八片一六分ノ五
米棉	九十錢高
印棉	六十九錢安
スチール株	四三弗丁度
アナコンダ株	一四弗四分ノ一
日米爲替	三一弗丁度
英米爲替	五弗一八仙四分ノ三
紐育金塊	四三弗仙丁度

朝取短期建玉表

	賣方	買方	建玉數
朝取	[illegible]	[illegible]	[illegible]
同新	[illegible]	[illegible]	[illegible]
大新	[illegible]	[illegible]	[illegible]
新東	[illegible]	[illegible]	[illegible]
拓新	[illegible]	[illegible]	[illegible]
安取	[illegible]	[illegible]	[illegible]
日産	[illegible]	[illegible]	[illegible]
同新	[illegible]	[illegible]	[illegible]

出來高

短期	[illegible] 枚 累計 [illegible] 枚
長期	累計 [illegible] 枚

東京新東取組

賣	買	取組
[illegible]	[illegible]	[illegible]

大株短期

銘柄	寄付	大引	高値	安値
大新 前・後	[illegible]	[illegible]	[illegible]	[illegible]
鐘新 前・後	[illegible]	[illegible]	[illegible]	[illegible]
日産 前・後	[illegible]	[illegible]	[illegible]	[illegible]
新東 前・後	[illegible]	[illegible]	[illegible]	[illegible]
日魯 前・後	[illegible]	[illegible]	[illegible]	[illegible]

大株長期

銘柄	前寄	前引	後寄	後引
大新	[illegible]	[illegible]	[illegible]	[illegible]
同新	[illegible]	[illegible]	[illegible]	[illegible]
日産	[illegible]	[illegible]	[illegible]	[illegible]
同新	[illegible]	[illegible]	[illegible]	[illegible]
郵船	[illegible]	[illegible]	[illegible]	[illegible]
同新	[illegible]	[illegible]	[illegible]	[illegible]
鐘紡	[illegible]	[illegible]	[illegible]	[illegible]
同新	[illegible]	[illegible]	[illegible]	[illegible]
日魯	[illegible]	[illegible]	[illegible]	[illegible]
東株	[illegible]	[illegible]	[illegible]	[illegible]
同新	[illegible]	[illegible]	[illegible]	[illegible]

東京現株

東株	[illegible]	鐘紡	[illegible]
同新	[illegible]	同新	[illegible]
鮮銀	[illegible]	東拓	[illegible]
同新	[illegible]	同新	[illegible]
殖銀	[illegible]	富士紡	[illegible]
同新	[illegible]	日石	[illegible]
東電新	[illegible]	諸毛	[illegible]

東株短期

	寄付	大引	高値	安値
新東 前・後	[illegible]	[illegible]	[illegible]	[illegible]

期米（廿九日）朝取仁川

	當限	中限	先限
前場（一）〜（十）	[illegible]	[illegible]	[illegible]
後場（一）〜（七）	[illegible]	[illegible]	[illegible]
轉入値段	[illegible]	[illegible]	[illegible]
取組高（石）	[illegible]	[illegible]	[illegible]
出來高	[illegible]	累計 [illegible]	

東京期米

	當限	中限	先限
前場	[illegible]	[illegible]	[illegible]
後場	[illegible]	[illegible]	[illegible]

大阪期米

	當限	中限	先限
前場	[illegible]	[illegible]	[illegible]
後場	[illegible]	[illegible]	[illegible]

大阪期米喰合

	賣方	買方	取組高
當限	[illegible]	[illegible]	[illegible]
中限	[illegible]	[illegible]	[illegible]
先限	[illegible]	[illegible]	[illegible]

各地期米

市場	前寄	前止	後寄	後止
兵庫	[illegible]	[illegible]	[illegible]	[illegible]
下關	[illegible]	[illegible]	[illegible]	[illegible]
名古屋	[illegible]	[illegible]	[illegible]	[illegible]
新潟	[illegible]	[illegible]	[illegible]	[illegible]
大阪	[illegible]	[illegible]	[illegible]	[illegible]
鯖江	[illegible]	[illegible]	[illegible]	[illegible]
桑名	[illegible]	[illegible]	[illegible]	[illegible]
米沢	[illegible]	[illegible]	[illegible]	[illegible]
鶴岡	[illegible]	[illegible]	[illegible]	[illegible]

商品（廿九日）

	寄付	止め
橫濱生絲 前場 當限・先限	[illegible]	[illegible]
同 後場 當限・先限	[illegible]	[illegible]
現物放棄第五二五回		
大阪棉花 前場 當限・先限	[illegible]	[illegible]
同 後場 當限・先限	[illegible]	[illegible]
大阪綿絲 前場・後場	[illegible]	[illegible]
大阪人絹 前場・後場	[illegible]	[illegible]
大阪砂糖 前場・後場	[illegible]	[illegible]

金融（廿九日）

日銀帳尻	[illegible]
東京コール	七厘五毛より七厘八毛
鮮銀帳尻	[illegible]
鮮銀京城	[illegible]

明暗旗本男（69）

大島多慶夫　（畫）寺田英三

用人の苦忠（二）

『俗い奴でもやつぱり親だからな。何彼につけて思ひ出されてならないよ』

『そりや左うさうでせうとも……それが親子兄妹の情でございます』

『迷惑で厄介になつて居るか』

から聞かれると、おすみは主水が行方不明になつたことを告げ知らせやうと思つても、口に出していふことが出來なかつた。そして、そつと暗い前栽の樹の方を見てホロくとこぼれてくる淚を指のさきでふいた。

しかし、それが重兵衞の眼についた。

『これ、おすみ。主水は如何に籠りはなからうな。それともまたそなたの家をとび出したのではないか』

『阿父樣』

と、おすみは云はうと思つて父親の方を向いたが、遽かに胸のうへが思ひ出されて、胸いつぱいになつてゐた淚が、溢れるやうな嗚咽に變つた。

『おすみ、さては主水は何處へ行つたのだな』

『はい』

と、たゞ一言、おすみは低い聲で答へて、わつとばかりそこへ泣きくづれてしまつた。

まさかと思つてゐた重兵衞は、やつぱり想像通りだつたので、えつと吃驚してチリくとおすみの方へ寄る、まづその肩へ手をかけて淚にぬれてゐる顏をぢつと見やつた。

『おすみ。主水は何處へ行つたのだ。これ泣いてゐないで正直に云つて見れ。これおすみ』

親の慈愛は心の底から、力のこもつた聲で判然とあらはされたのであつた。

『阿父樣。それがすこしも判らないのでございます』

『何。判らない。なぜ判らない。どうしてそなたの家にゐなくなつたのぢや。曹右氏と何ことか口論でもいたしたのか』

『いゝえ。決して左樣なことはございません。たゞあそびに行くと家を出て參つたきり、それなりに行方が――』

『はてな』

と、重兵衞は腕を組んで凝乎考へた。

そして、重兵衞は三日前に、主人の十郎左衞門から、

『重兵衞。例の件の、主水は家に居るか』

と、不氣さうに訊ねられたことを不圖おもひ出したのであつた。

伴の主水は家出する前に、獨言のやうに御主も何もないのだとか、戀の敵であるとか口走つてゐたことを心のうちで深く思ひ辿つて見て、同時に、十郎左衞門の言葉を味はつて見ると、もしやと云ふ非常な恐怖と戰慄を覺えずにはゐられなかつた。

そして、重兵衞はさながら物の怪に襲はれた樣に色に立上つた。

『もし左樣なことがあつたらば……私は御主樣に對して何といふて御詫びをいたして好からう』

と、娘の手前も忘れて獨言に眩んだのであつた。

『阿父樣。何ことか思ひ當ることでもあるのでございますか』

『ある。おすみ。御主樣が仰有つた事がある。もしや主水は戀の敵と間違つたことを考へて、御主樣に對して何ことか不穩の企みでもいたしたのではあるまいか――』

『さあ』

と、おすみはおどくした態度で、父親のもうおろくしてゐる容子を見て云つた。

重兵衞はもう眼の前に、恐ろしき幻影がまざくと浮いて來た。

『さうだ』

と、重兵衞はまるで狂人のやうな容子で、跣足のまゝバタくと暗い主家の方へ走り出したのであつた。

おすみは父親のたゞならぬ容子に、自分も釣り込まれて、素足のまゝに庭に降りて追つ駈けやうとした。が、しかし、女だけに主家の塀まで行くだけの勇氣はなかつた。

宵待つたおすみは、黯つた裏木立の間に泥然と佇んで、弟の身を考へた。

『たとへ口惜のやうに弟が、御主人をのろつたことを云つてゐたにしろ、まさか危害を加へるやうなことはあるまい』

とは思ひ返して見たものゝ、かうして待つてゐるのがいかにも待遠しいやうな氣持がして、十郎左衞門と父親の話をよそながら聞きたいやうな氣になつた。そして、また跫音をぬすみ、樹の間を潜つて、主家の奧まつた前栽の方へ忍びやかに行つた。

京城日報
夕刊共十二頁

朝鮮語講義錄

內鮮專門家諸氏執筆
斯界唯一の指導機關（見本進呈）
（本誌は全部印刷濟に付幾月分にても即座に發送することを得）

◇月額六十錢◇三ヶ月一圓七十五錢◇六ヶ月三圓四十錢◇一年（全期）六圓五十錢
◇右合本（總クロース上・中・下三冊一組美裝函入　特價六圓五十錢（送料五十錢）
◇特典　右一年分又は合本の前金申込には「朝鮮語試験問題集」（定價一圓送料十六錢）を一冊贈呈す

本講義錄は斯界唯一の指導機關にて內鮮專門家諸氏の執筆に係り會話、文法、對譯法を初め各必要科目を網羅し其の講述の平易にして懇切なること世上既に定評あり、年々施行さるる第三種試驗合格者は殆ど本講義錄講習者を以て占めつつあり、以て効果の顯著なるを知るべきである

◇朝鮮語讀本譯解卷一（送料共三十四錢）卷二（送料共五十六錢）卷三（送料共五十六錢）

京城太平通一丁目朝鮮通信社內
朝鮮語研究會
電話光化門一六〇六番
振替京城七六六番

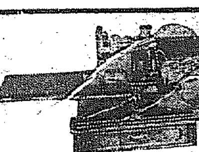

斷然模造品を一蹴し全國的に賞讃集る！英米伊露支ヒリツピン群島より注文を受け機能の優秀を確認せらる
小型ミシンの王者リードミシン
金拾圓也
◎此廉價でシンガー小型ミシン以上の機能を有し大型ミシンで縫へるものは何でも縫へる、一戶一臺永久の常備品
▲京城三越、和信、を初め全鮮一府郡、內、鮮、個特約販賣店あり、外務販賣員を募集す
▲特約店未設置府郡內鮮囲一店宛募集至急申込を乞ふ
朝鮮總發賣元
京城府南大門通五丁目ビル地階
朝鮮煙草興業株式會社毛糸部
電話本局（長）八〇四（長）四八二（長）三五六五

燈火・通信
ラヂオ用
ナショナル乾電池
松下電器製作所

サーワ白粉

有毒鉛白は愈々禁止

彼の鉛白は、怖るべき鉛毒の故を以て、愈々本年一杯で其製造を、又來年一杯で其販賣を嚴禁せられる事に成つて居ります。が然し、研究の結果は幸ひにして純無鉛無害の優秀なサーワ白粉の固形製が發明せられましたから、もう困りません。

從來の無鉛白粉では出來なかつたチタニウムを主劑に特殊の成分を配合せる

專賣特許　第一〇二六一三號
固形製

鉛白に代る無害の固形

專賣特許サーワ白粉の固形製は、美粧效果凡そ三倍、極小量で濃淡自在、冴々として頗る生彩ある美しいお化粧が苦も無く出來て、併もそれが頗る永保ちいたします。勿論無鉛無害の安心白粉で、實に優秀、輕便、重寶、更に經濟な新時代の大衆的人氣白粉であります。

白色　肌色　各一箇　金拾錢
（內地以外は關稅運賃を加ふ）

サーワ白粉固形製は、使ふ部度、要るだけをキレイな水に溶くだけで宜しいのです。全く世話無しの簡単な白粉です。而も化粧效果の素晴しさ。

サーワ白粉の固形製は、總て他のサーワの煉の類、水粉白粉等と全く同じい優れた多くの特長を有つて居ります。

化粧品店・雜貨店・藥店・百貨店（雜貨部）にあります。若し無き時は（お持ちの郵便切手代用）三十錢以上にて一個でも直送します。東京市

東京・兩國（日本橋區米澤町）
◎ミツワ石鹸本舖　丸見屋商店

K—75

富士自轉車

類似品あり御注意を乞ふ

強くて徳な……富士自轉車
紳士用　霸王號
實用車　宣傳號
カタログ進呈

株式會社日米商店京城支店
大日本自轉車株式會社工場

麻撚絲各種工業用
麻製ミシン及手縫用
綿撚絲各種エ業用
カタン絲ミシン用
小荷物小包結束麻絲
帝國製麻株式會社製品
帝國製絲株式會社製品
朝鮮專屬販賣部
愛國商行
京城府黃金町二丁目
電話本局三九〇四番
振替京城五九二五番
（特種品製作御希望ニ應ズ多量品ハ內地工場ヨリ直送致候）

產科婦人科（入院隨意）
医学博士　橋本吉藏
京城府岡崎町七　電竜山五八〇番

資生堂石鹸

美しい
實用になる
絕好の贈物

新發賣

新美術罐

商業登記公告

[illegible]

金堤出張所

商業登記公告

[illegible]

場德出張所

商業登記公告

[illegible]

群山支廳

訂正

[illegible]

阪急百貨店通信販賣

冬のカタログ

五十六頁美麗な總グラビヤ刷本
冬向百貨お正月用品を網羅せる御買物御案內

御一報次第進呈

大阪驛前　阪急百貨店全景

一、創設一周年を感謝致します

何んな地方のお客樣にでも新鮮な良品を居ながら安心して買つて頂ける樣にと阪急通信販賣係を創設致しましたのは約一ヶ年前のことであります。然るに御註文書は日々累進的に激增し來り創設當初に豫期した以上の成績を擧げ得て居ります事は

どこよりも良い品を　どこよりも安く

と云ふ當店の根本方針が地方御客樣方に追々知つて頂けつゝある證據と深く感謝し將來一層努力して御希望に酬いたいと存じます。

二、阪急百貨店の御利用が最も御徳用

大阪は日本第一の生產都市です。隨つて大阪は何れの土地よりも品物が安いと云へる譯です。その大阪で「どこよりも良い品を　どこよりも安く賣る店」と信用され繁榮して居るのであります。然らば阪急百貨店で御買物をせられるのは、即ち日本一安い上手な御買物をせられることになります。

三、阪急百貨店は何故、よい品が安く賣れるか

(イ)阪神急行電鐵株式會社の直營であること

堅實な阪急電鐵が直營して居るので取引者に絕對安心を與へ、御問屋や製造家は危險率を加算しない安い價で品物の納入が出來ます。

(ロ)阪急百貨店は、自分の土地と建物を使用して居ること

阪急百貨店は、頗る安い時代に鐵道用地として買入れた土地の上に建てられた停車場の建物ですから原價は頗る割安です。その安い土地と建物とを自由に使用し得られるから、高い地代と高い家賃とを商品に加算しなければならぬ事情の店に較ぶれば商品の値段が安くなるのは當然であります。

(ハ)仕入商品の代金をすべて隨時現金で支拂ふこと

阪急百貨店の仕入商品支拂方法は、大阪の商慣習たる三十日、六十日又は七十五日の約束手形とせず、全部現金で而かも隨時拂です。それは阪急電鐵と云ふ大資本が後ろに控へて居て資金の融通が潤澤に出來るからです。隨つて各仕入先は阪急との取引を歡迎し、商品をどこよりも安く納めることが出來ます。

(ニ)阪急百貨店は、多數の直營及傍系工場を持つて居ること

阪急は諸種の傍系事業を持つて居ります。百貨店關係だけに於いても、和菓子工場、洋菓子工場、製パン工場、ワイシヤツ工場、蒲團工場、被服類（事務服、制裳服等）工場、子供服工場、學生服工場、ベビー用品工場、ハンカチーフ工場、裁縫工場等々多數の傍系工場を持つて居ります。然かもその各事業は悉く阪急百貨店のみ專用の商品を取扱ひ、品質を優良ならしめ、且つ中間取引による生產原價の高騰を防止しようといふ目的で出來て居るものでありますから、これらの製品は純粹の生產原價だけで阪急百貨店に卸されるものであります。その如何に安價で、然かも實質あるものであるかは、日々の實際を御一覽下されば直にお分りになることゝ存じます。

(ホ)阪急百貨店には、人間の死藏がないこと

阪急百貨店は阪急電鐵の副業として新らしく生れた店舖であるため、老朽の高級店員は一人も居らず、全員皆生氣潑剌たる若い連中のみであります。これも阪急百貨店が商品を安く賣り得る理由の一つであります。

四、名實共に充實した阪急百貨店

阪急百貨店は、昨年十一月既に第三期工事を完成し、面積壹萬貳千坪、その使用面積に於ては大阪は素より日本に於ても一番廣大な店舖となり、地下より十階の鐵筋コンクリート造り高層ビルヂングは、巍々として北大阪の玄關口を威壓して居ります。商品內容も今や全く充實し、日日十數萬の人士を吞吐する現狀は一つの壯觀として大阪新名所の一つに數へられて居ります。

五、地方御客樣は素より、小賣店、會社、銀行、其他あらゆる諸團體は阪急百貨店の即時御利用をお願ひ致します

(イ)地方のお客樣は、絕對安心を有つて良品を安くお求めになることが出來ます。

(ロ)小賣商人の方々は、地方で問屋相手の仕入れをするには一々各別の問屋と關係を保つことに御不便が生ずる場合が多々あります。然るに阪急百貨店と御取引願へば、最も簡單に即座に何んでも又何程でも御入用の商品がどこよりも安い値で御入手出來ます。

(ハ)會社、銀行其他諸團體の方々が阪急百貨店を御利用なされば固有の消費組合を設けられる費用を要せずして、萬般の而かも新鮮な商品を常に御手許に置かるゝと同樣の效果があります。

(ニ)福引、慰問袋、運動會賞品等の考案は全部通信販賣係で致しますから、總金額と個數さへ御申聞越けば至極簡單に如何なる御計畫も御遂行が出來ます。

六、大口の御註文に對しては特別御相談の便あり

御婚禮用品等の大口御註文に對しては諸種の材料全部取揃へて居りますので御註文に從ひ特別の御相談に應じます。

七、お氣に召さぬ場合は御取替又は御返金御指圖通り致します

大阪梅田
阪神急行電鐵株式會社直營
阪急百貨店
通信販賣係
振替口座大阪八〇九番
電話北三四〇〇番

最後の裁斷案を携へ
藏相昨夕首相を訪問
海軍其他各省豫算に對する
經過を說明併せて重要協議

【東京電報】大藏省に於ては二十九日午前、午後に亘り海軍復活豫算其の他各省の豫算第二次査定につき省議を開き最後的態度を決定したので、高橋藏相は右に基き同日午後最後の裁斷を下し同五時裁斷案を携へて齋藤首相を永田町の首相官邸に訪問、海軍省をはじめその他の各省豫算に對する裁斷の經過を說明重要協議を遂げた

けふ臨時閣議　午後一時半
首相は開催前各相と個別會見

【東京電話】復活要求に對する最後査定案を携へて二十九日午後五時齋藤首相を訪問した高橋藏相は決定せる査定數を首相に示し詳細說明すると共に、本査定案に對し極めて强硬なる態度を持し三十日午後一時半より臨時閣議を召集せんことを要求した、之れに對し齋藤首相は先づ海軍の復活要求に對する査定につき種々意見交換の上更に陸軍豫算、農林豫算についても協議するところあつたが、高橋藏相の要求せる臨時閣議召集に同意せざるを得ざることゝなつた藏相は右會見一時間にして六時辭去したが、首相は三十日午後一時半よりの臨時閣議に先立ち午前中に先づ大角海相と會見、藏相の査定せる豫算を示して諒解を求め次いで荒木陸相、後藤農相に對しても夫々個々に査定案の內容を述べて承認を求めることゝなつた、ただ首相は右臨時閣議と會見後山本內相とも會見し、豫算査定案に對する大藏省と關係省の對立關係につき協議する筈で、その協議の結果を俟つて大藏省は各省に對し復活要求に對する再査定を內示する豫定であるが、藏相の再査定に對し果して海軍、陸軍の各相が滿足するかどうかは甚だ疑問で、首相も此の點について相當憂慮して居る、從つて三十日の臨時閣議に於て豫算案の最後的決定を見ることは至難と觀測されて居る

最後的決定は至難か

內容は言へぬ
高橋藏相語る

【東京電話】齋藤首相と會見後高橋藏相は語る

總理に會つて三十日午後一時半から臨時閣議を開いて貰ふことにした、今日は勿論海軍豫算を始め各省の豫算について大藏省で再査定したところをお話したまでゝその內容は絕對にいへない、臨時閣議で最後的決定を見るかどうかは相手のあることだから明言は出來ない、閣議前に査定案を各省に內示することはない、多分閣議に提出すると同時刻に各相に內示されることにならう

復活總額は
七千五百萬圓か
內海軍省は四千萬圓

【東京電話】海軍復活要求に對しては目下大藏省に於て計數整理中で、之れが出來上り次第高橋藏相は齋藤首相と會見する段取となつて居るが、大體復活容認總額は七千五百萬圓位で內海軍省に四千萬圓陸軍省に一千五百萬圓、外農林省及び各省分を一千萬圓位の程度としその他緊急を要する新規事業は追つて內政會議に諮議の上追加豫算に計上することゝし解決する模樣である

農林豫算
復活を決議
民政黨有志が

【東京電話】民政黨の有志代議士會は二十九日午後丸の內會館で開會、四十餘名出席、松村農林參與

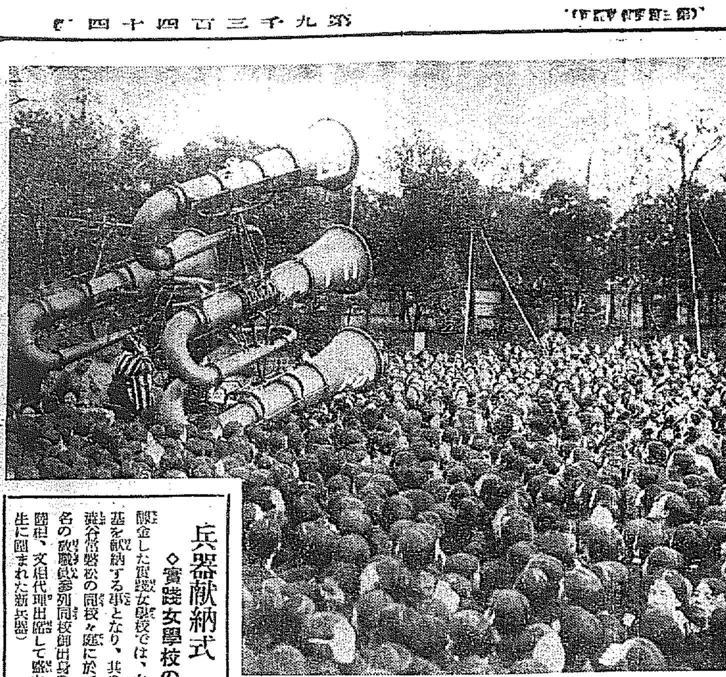

兵器献納式
◇實踐女學校の

一女學校の職員生徒のみで一萬一千二百圓を醵金した實踐女學校では、大型聽音機一臺、高射機關銃二基を献納する事となり、其の献納式を廿七日午後一時より澁谷常磐松の同校々庭にて三千二百の全生徒並に二百餘名の教職員參列同校御出身の李鍝公妃殿下の御臨席を仰ぎ陸相、文相代理出席して盛大に擧行された（寫眞は同校女生に圍まれた新兵器）

決議　非常時國策中最も喫緊なる農林豫算が大削減を加へられんとするは、農村更生の根本を阻害し國家の基礎を危ふくする恐れあり、我々は多年の主張を貫現せんがため、相互聯絡して農林豫算を復活せしめんことを期す

官より農林省案について說明を聽取し協議の結果、左の如き決議をなし、首相、農相、藏相に傳達のため八名の實行委員に託し午後一時散會した

陸軍豫算成立か
昨夜首相と陸相の
政治的解決に依り

【東京電話】齋藤首相は二十九日夜永田町首相官邸に於けるドイツ大使フォレッチ博士の送別晩餐會終了後、荒木陸相の居殘りを求めて午後九時五十分より約四十分間に亘り復活要求を纏めるため三十日午後臨時閣議を開くことになつた旨を述べ『大局的見地より速かに復活豫算を纏められたい』と陸相の諒解を求めたので、陸相も之を諒とし豫算案を纏めることに同意し遂に難關の一つと目された陸軍豫算は首相と陸相の政治的解決により成立を見るに至つた

早く豫算を纏める
必要がある
會見後荒木陸相語る

【東京電話】齋藤首相と會見後荒木陸相語る

今夜齋藤首相から豫算編成について大局的話があつたが、齋藤首相が首相に話したといふ査定案の內容についてはなんら說明がなかつた、復活要求については各省共色々立場もあるだらうがこの際最早一千萬や二千萬圓を爭つてゐる場合ではない、刻下の國際情勢を鑑みれば一日も早く豫算案を纏める必要がある、我輩は首相の意見に全く同意だ陸軍豫算については我輩は決して爭はないつもりである、閣議でなるべく早く決定を見たい、豫算の外樞密改組問題につき種々デマが飛んでゐる樣だからよく說明を加へておいた

農村救濟策に重點を置き
陸相重大發言か
海軍豫算一段落後に

【東京電話】陸軍が荒木陸相を通じて內政國策樹立を提唱したのは四國の開發が內政諸問題の現狀維持を許さずと見極めたのと、一九三五、六年の危機に直面して居る今日如何に軍備を充實しても、陸後の一般的形勢が之れと完全に相呼應せざる限り充分その效力を發揮し得ずとの見地より立脚せるものである、然るにその國防方面を擔任する資材整備費一億八千萬圓が八千萬圓に又之れに附隨する新規要求一億八千萬圓が只の八百萬圓に削減され、結局要求額の四割五分が承認されたに過ぎず、一方內政方面に於てはその最大目的たる農村對策に要する農林省の新規要求は殆んど全滅的な削減を受け政府は全く農村問題を度外視して居る有樣なので、荒木陸相は海軍豫算の一段落を俟つて齋藤首相に對し重大發言をなす意向であるが、陸相の方針は農村救濟策に重點を置き

一、昭和九年度の豫算は一九三五年三月三十一日までの豫算なるが故に、五相會議に於て論議された通り一九三五、六年の時局に備へることを現下國策の重點となすべきこと

一、右實施のためには公債增發或は財政が不可能なる場合は、各省新規事業不急のものを打切るか又は延期してもこれを斷行すべきである

との建前で進むにさうした

學良歸途へ

【東京電話】二十九日確なる筋への着電に依れば、張學良は最近歐

國民總動員！
過去の誤りを是正せば
政黨及資本家とも提携
在鄉軍人會等に…荒木陸相訓示

【東京電話】三百萬の會員を有する帝國在鄉軍人會では、一九三五、三六年の重大危局に直面し最近漸く弛緩せんとする國民の覺醒を促し、その第一手段として全國各地に大會を開催することに決定したが、右大會に對し荒木陸相は一九三五―六年の國際重大危局に對處するためには、擧國一致國民總動員して當らねばならぬ、かつてこの重大危局に際して徒らに過去における政黨の惡弊、資本家の橫暴等を攻擊することをやめて、政黨といへ資本家といへ過去における誤りを是正する上は互に手を握つて全國民一致團結しこの非常時局を打開せよ

といふ式の訓令を全國各在鄉軍人會ならびに各師團聯隊區司令部に發した五・一五事件以來一部地方においてとかく政黨、資本家に對し軍人の感情が尖銳化してゐるに際し陸相の訓示は在鄉軍人大會に至大の影響を與へるものとして注目されてゐる

產金國內保有論
大藏當局も贊成

【東京電話】我が國の產金政策は政府にて產金買上値を發表し、國內產金業者の要求に應じて之れを買上げ、右買上げ產金は政府の在外拂資金として英、米に現送されて居るが

一、最近對外公債の價格騰貴しき際多大の危險を冒してまで現送の必要ありや否や

一、最近我國の國際貸借關係は輸出入の膨脹を始め海運の收入又可なり受取勘定の狀態にあり、本年の國際決濟期は相當樂觀されて居る

などの理由により寧ろ產金を國內に保有し、幾許平衡資金制度に近い政策を採用する方が適當であるとの意見が漸く台頭して居る、本案については大藏省理財局でも稍々研究の結果大體贊成なので、出來る限り來議會に產金國內保有の權限を得るため法案を提出すべく準備を進めて居るが、理財局では明年度豫算編成終了次第省議に附

支那はどうなる？
內に內亂勃發の危機
外に國際管理の企圖

【上海二十九日電通】福建獨立を契機として、中央、反中央各派の暗鬪は漸次激化し、支那は又復內亂勃發の危機に直面するに至つた、而して信ずべき情報によれば最も態度を危險視されて居るのは安徽省の劉鎭華（蔣王派系）で、彼は地方の共產軍と連絡を取り福建の獨立に乘じて野望を逞すべく準備を整へて居ると、又江蘇省の顧祝同（蔣介石系）は第八十八師の將兵を統率して中央に乘込まんとして南京方面と聯絡中であるが、安徽、江蘇の內紛が擴大すれば全國的に多大の影響を與へ、延いては中支の動搖は免れまいと憂慮されて居る、然るに一方には支那を國際管理に導かんとの企圖が早くも方面に唱へられ、之れがためには福建人民政府の承認を必要とし福建に對し武器彈藥を密かに賣り込む外、最近香港、上海銀行（英國系）より三百萬元を送つた事實あり、英國駐在武官は公然として支那國際管理說を唱へて居る程で、內亂進行と共に右管理說は漸次表面化するのではないかと重要視されて居る

山崎理事歸連

【東京電話】山崎滿鐵理事は滿鐵改造問題に關し中央の情勢を報告旁々連絡のため歸任すべきところこれが延期の已むなきに至つてゐたが急遽歸任の指令を受けたので二十九日午後一時東京驛發富士號で退京、二日大連着直ちに重役會に臨むことゝなつた、氏は出發に際し高橋藏相の決裁を求める方針である

先だち左の如く語る

滿鐵改造案については何も言ふことは出來ない、本社においての知るところでない、勿論軍部にもその事については何等聞いてゐない、十二月上旬にでもなれば何んとか判るだらう

公債政策に對する
深井氏の所信
廿九日藏相に開陳

【東京電話】高橋藏相は二十九日午前深井日銀副總裁を招致し國際經濟會議後における英、米、佛の金融界の現狀に就て種々意見を聽取するところあつたが右會見において深井氏は公債政策について左の如き所信を述べた

一、公債發行と同時に通貨の增發を抑制し健全なる通貨政策を取らんとする場合には、發行された公債に對し社會大衆がこれを引受け得る狀態にあるか、あるひは日中央銀行が引受けて然る後、社會大衆が引受け得るやうな情勢にある場合に限られるが、右二つの場合以外は不可能で、通貨の增發を來たすやうな公債增發の場合においては、そこに何等か急迫した事態が加味されたためで、公債增發に當つては財務當局者はかゝる限界をよく見極むべきである

川崎卓吉氏
首相を訪問

【東京電話】民政黨顧問川崎卓吉氏は廿九日午前十一時齋藤首相及び堀切幹事長を官邸に訪問片岡直溫氏の病狀につき報告した

李烈均氏
國民黨專制に
反對を聲明
時節柄重大視さる

【上海二十九日電通】福建獨立に際し反蔣派を蔣介石氏に推薦した李烈均氏は、西南派の南京獨裁反對通告に呼應して二十九日上海にて左の如き聲明書を發表した

一、民國十七年以來國民黨は人民をして政治に參與せしめず、國事を議するに專制なる結果今や內憂外患益々加はり、政府又何等人民匡救の策を講ぜず國民の信望を失ふに至れり

二、福建獨立は其の一面政治反對政權解放にあり依つて人民に法律上、政治上當然の權利を主張せしめよ

三、言論、一般集會、結社に對する束縛を除去し政黨組織の自由を主張す

四、國民黨の勢力を膨脹せしめ徒らに他の政黨を否認するは國內和平を來す所以にあらず

五、福建軍が浙江を攻めざる限り中央軍又福建を攻めるべからず

而して李烈均氏の主張には胡漢民氏以下西南派は勿論、中支、南支に多數の共鳴者あり、殊に福建獨立問題調停の最有力者と目される李烈均氏が斯くの如き態度を表明したことは時局に甚大なる一石を投じたものといはれ、之れが成行は頗る重大視されて居る

東北軍將領の策動を聞き關心大いに動きつゝあつたが、去る二十六日イタリーを出發し歸國の途につ いた由である、歸國後は上海、或はホンコン、或は威海衞に落着くものと見らる

福建省沿岸を封鎖し
外國汽船を臨檢
支那外交部が發表

【南京二十九日電通】國民政府外交部では二十八日正式に必要と認むる場合は福建省沿岸を封鎖し、又海軍は武器彈藥の防止策として外國汽船を臨檢する

と發表したるに對し、南京外交團の多數の意見は列國は福建獨立に對し武器の密輸又は援助をなさざるやう充分注意するが福建各港に於て出入する國旗を掲げたる外國船に對し支那官憲がこれを臨檢することは認め得ず

といふに一致して居るので、結局外交部の聲明は有名無實に止まるものと見られて居る

對支政策に關し
外相に進言
昨日杉村公使から

【東京電話】內田外相の委囑を受け對支外交工作を確立すべく過般支那視察に赴き、二十八日夜歸京した前國際聯盟事務次長杉村陽太郞氏は、二十九日午前十一時外務省に廣田外相を訪問詳細報告すると共に今後の對支政策に關し

一、支那は中央政府の勢力失はれ地方的政權の合流によつて政局を左右される實狀に鑑み、我國の對支政策も從來の如く單一なるを許さず、多變的對支政策を必要とする

一、滿洲國承認問題については徒に支那國民に承認を强いることなく、滿洲國の健全なる發達によつて之を具體的に示すが最も肝要なれば、我國の對支政策の根幹として滿洲國の發達を促進せしめねばならぬ

一、我國は一般に一九三五、六年を以て國難危機の到來を叫んでゐるが、斯かる我國の情勢は支那側に於ても多大の關心を有してゐる、寧ろ我國が現下の非常時國內問題により瓦解するなどとの觀測を下してゐる、支那側の斯かる誤れる見解を一掃するためにも我國に於ては先づ國內の非常時國策を以て國力の强化を圖らねばならぬ

一、要するに支那に對しては名を捨てゝ實を取り、日支兩國民の國民的提携を圖つて日支共存の基礎を固くせねばならぬ、このためには我國の實業家等が屢々進んで支那側有力者と隔意なき意見の交換をなすことが最も肝要である

など種々重要な進言をなし、廣田外相も大いに共鳴する所あり約一時間に亘る懇談を終へて正午過ぎ辭去した（寫眞は杉村陽太郞氏）

高山總裁
留任

【東京電話】十指總裁高山長幸氏は來る十二月末をもつて任期滿了するので指導者では後任者を詮衡中のところ適任者なく、一方同總裁の椅子をめぐつて種々策動が行はれてゐる現狀に鑑み留任せしめることに決定した

有吉公使
卅日南京へ

【上海二十九日電通】有吉駐支公使は三十日朝南京に赴くが、同公使は汪精衞氏と會見して福建獨立

城大滿蒙文化研究會

城大滿蒙文化研究會では十二月二日午後二時より城大講堂で研究報告講演會を開催、山田總長の挨拶に次で今村、森兩氏の講演及び映寫がある由

―會―

◇兵庫工業俱樂部校友會總會　二日午後五時京城俱樂部で開催會費二圓持參のこと

―人―

◇脇鐵一氏（高等法院判事）就任挨拶のため廿九日木浦來訪
◇松下慶南內務部長　廿九日朝鮮ホテルへ
◇松岡俊三代議士　岡山木へ
◇横山陸軍省輸出課長　同朝鮮劇
◇河合朝運常務　雄基支店開設につき廿九日出發
◇色部鮮銀理事　廿八日夜西鮮へ
◇下飯坂江原道警察部長　廿八日入城眞遊二の和田八千穗氏方へ

夕刊後市況

◇…正米期米…

		當	中	先
六日	納會			三二、六六
七日	納會	三、六六	三、六六	

◇…各地期米引

釜山	三、四四	大阪	三、〇五		
群山	三、七〇	木浦	三、七〇		
關南	三、六六	下關	三、四四		
名古屋	三、六九	金	三、八		
伸本	三、七〇				

◇…大阪短期引

大阪綿糸前場九六四〇（不變）

大新	三六、六〇	九〇	七〇	
鐘新	三二四	一四	〇四	
新東	三六、四	四一	一、四	

◇…大株短期引跡

大新	一二八、七〇（一〇四）
鐘新	一三一、五〇（一〇〇）
日產	一二四、〇〇（一〇六）
新東	一七三、六〇（一〇四）

天地玄黃

◇

騒が鎭まつてから警察閥擁護の聲が漸くやさうな、鎭まりさへすれば閣議にも及ぶまじ

◇

卅五年を前にして日米戰備工作とある、それが鎭まるものならこれも會議に及ぶまじ

◇

お歴々は太平洋に鬼が棲んでると思つてるらし、フランスも南太平洋に要港築造

◇

ムソリーニは四國條約を擴大して日米路に及ぼさんず魂膽の鑰の外にあるものを條約の網でおッかぶせやうとある

◇

英獨一齊に日本の經濟的侵略を論ず、六十年前に抑圍開港を迫らなかつたら今頃こんなことを論じなくとも濟んだものを

強精

胃腸病
精力減退

オセロ

オセロが合理的な精力增强劑として愛用される理由は、オセロは精力減退者の缺乏せる生殖器に刺戟を與へ其の機能を旺盛ならしめ、同時に含有するビタミン各種アミノ酸並有機燐化合物鐵劑等の豐富なる榮養劑を補給する上に、獨特の內分泌腺營養作用で分泌運動を活潑にする爲で、一般精力剤とは全く趣を異にし、眞の體力を養ふからであります

主効
胃腸病　肺結核　喘息
下痢便秘　病後衰弱　流產
神經衰弱

價　（定價）
八日分　一圓二十錢
十五日分　二圓
一月分　三圓五十錢
徳用　五圓・十圓

御一報次第試用藥說明書無代進呈

東京銀座一ノ七
發賣元　合資會社　オセロ洋行
電話京橋六八四一番　振替東京七五〇〇三番

社説

虚禮の弊

我國は、都鄙を通じ、貧富を問はず虚禮の弊を痛感しつゝある。それで何時の頃よりか虚禮廢止の叫びが揚り、今ではそのための團體運動さへ地方的に、或は向き向きに起されるに至つた。然かも一方を押ふれば他方に脹れる。この手を封ずれば、かの手を遣るといふ風で虚禮廢止どころでない、社會生活の複雜化につれて虚禮の形式は昂じて行くやうにさへ見ゆる迄に到つたものであると、何人もいふ、それは嘘でなく、何人も困じてをり、何人も困ら感じてゐるのである。

◇

然らば何故に一氣に廢止することが出來ないのか、内地にしても朝鮮にしても、階級制度の生める瑣細なる虚禮が階級制度の撤廢とゝもに伸び出でたる社交性によつて承繼がれ殖い繁盛に、新たな面倒さを加へ繁多な生活に、無用の重荷となつてゐるのに、而して何人も虚禮の弊に惱まされつゝあるのに、世人は何故に思切り廢棄しないのか、たとへば全然改悛の見込みなき放蕩息子に對し、頑偶の絆をたち得ない希望が世を偸りつゝ庇護を加へるやうに、陽を避け人目を忍びてさへ、虚禮を遂さうとするのは、虚禮とのみは斥けられぬ眞情の流露に外ならぬのではないか、と疑はれもする。

◇

質に因襲の力の強制なるには、今更ながら驚かされるのである、東洋の教へは、禮を以て人文の基礎とする。虚禮と雖も同じ基礎から誕生したものである、たゞ麻岡に迷の誕生したやうなもので、仔細に吟味すれば禮と虚禮との區別されぬことはないが、虚禮といへども、相當社會生活に温か味を寄與することもあり、延いて社會結合の一助ともなり、慨につれて直に生存しても、遂は竟に遂であるが、遂はまた遂の用をなすと同様、虚禮は虚禮で棄て難き甘味があるための未練が、世人の心中に存するためであらうか、さりながらその甘味たるや酒や麻のそれの如く、用ひ慣れたものゝみの知る甘味である、卽ち因襲の火に慣れ得た甘味である。

◇

而して酒や麻の害を知るものが平氣でその被害を認識しつゝあると殊しく、虚禮の弊を知るものも敢てその弊を回避しやうとしないのが實情である。そこで虚禮廢止の叫びは、禁酒、禁煙のそれに似て、御無理御尤も程度にしか世間は受いれないのである、但幸に、虚禮の廢止に都合好きことは、虚禮か、酒類のやうに、偶々人を惹く魅力を有つものでないことである、だから虚禮の裏に息吹く不純なる心情乃至虚榮心の如きは、虚禮の行はれざるが、世間體になるといふことならば、その廢止に抗がふ程の執着を示さぬであらう、問題は、因襲の輙く廢棄し易からざるにある、因襲の與ふる不純なる甘味の忘れ難きにある。

◇

然し物事は、難かしく考へれば際限がなく、勿體をつくれば難かしくなる、既に虚禮の弊を世人が痛感してゐるのであるから、先づこれが匡救の途を最も遣き易きに取ると同時に、弊害の最も甚だしきを矯むるの舉に出づれば、或は相當の効果を收め得らるべくも考へられるのである、朝鮮の場合、殊きに政務總監は、諸官廳に對して、虚禮廢止の旨を通牒し、その効果は直ちにこれも虚禮の一徴發たる京城驛頭大官の送迎に現れたのであつた。これは最も入り易きを擇びたる匡救方法であつて、今後も何ほ人間を矯めず歪めざる工夫の下に、漸次步武を進めらるゝであらうが、現に匡救改善の必要殊に緊切なるを覺ゆるは、冠婚葬祭の虚禮化である、内地でも、人倫の綱紀にして強制を重する農村に於て、最も甚だしきものがあるが、朝鮮の農村は、いはゆる虚飾の惡弊を重めて、農民は、虚禮の惡弊のために、自ら資源を剝ぐを辭せない、一朝、慶弔いづれかに會へば、家に僅資なきものは田畑を賣る、家屋を賣る、家屋を典する、終に生計の根據を失ふもの皆々有りである。彼等が、その弊に堪へずして且その弊を忍ぶのは、彼等が『世間並み』に活きたい人情からである。故に虚禮を矯することによりて、かゝる莫迦々々しき世間なみを改革しなくてはならぬ、然らざれば自力更生運動の如きもその効果の一半を殺はれる恐れがあるのである。かうした當面の事情は、世人の耳に熟せる虚禮廢止の必要を、事新らしく取立てゝ論議するやう、拒否し難き要求を吾等に致す。

多大の効果を收めた 日滿貿易大懇談會【上】

鮮滿貿易飛躍への拍車

滿洲國官民から成る日本產業視察團の來城を機として朝鮮貿易協會、商工會議所および府の聯合主催になる日滿貿易大懇談會は一部既報の如く二十八日京城銀行集會所で開かれた、出席者は關係各方面を網羅して四十名の多數にのぼり、各部門の立場から實際的な意見にかゝる問題を談じ盡して大いに成果を收めた、最初朝鮮側の代表賀田商工會議所會頭と滿洲側の兒玉團長の挨拶交換があつてのち團長の賀田氏から

▲彼我一般商品の取引▲滿洲國關稅▲銀價低下改革

の三問題について懇談を重ねることを提議して滿洲側から先に關係者が現狀を說明することになつた

貿易懇談會出席者

滿洲國側　滿洲國財政部事務官、大連稅關鑑定官米良重穗▲國都建設局土地科長重務官池一雄▲東亞產業協會滿洲國協和會中央事務局小川增雄▲實業部代表平木洋行主岡田小太郎▲黑龍江省商會聯合會長劉倬山▲哈爾賓市總商會委員姜汶華▲滿洲國輸入組合聯合會理事、奉天輸入組合理事長兒玉翠嶺▲奉天省公署實業廳工商科長張丁舟▲日滿貿易商品陳列所々長滿洲國協和會總部大部健吾

朝鮮側　井上清、稲井秀左衛門、芳賀文三、穗積眞六郎、朴興植、戶島師次郎、大久保繁雄、賀田直治、加藤常美、河合治三郎、高橋茂太郎、田川常治郎、田中武雄、田淵勳、矢鍋永三郎、山澤和三郎、松本誠、元應常、船越光雄、齋木修三、有賀光豐、齋藤久太郎、佐藤作郎、金東勳、富林泰司、水野巖、渡谷碩治、平井熊三郎、森辨治郎、鈴木文次郎

〃〃〃〃〃〃 一般商品の取引

まづ一般商品の取引について矢部日滿貿易商品陳列所長が起ち

滿洲國の貿易は最近日本品の取引が盛んになつて、上海製品は全く影を没した、獨逸、伊太利製品はあるにはあるが、賣れ殘りのストックに過ぎない、のみならず土產品すら影が薄くなつて日本品に代つてゐる、滿洲三千萬民衆は日本人と比べて見ゆる角度から見て文化が三十年ほど遅れてゐる、政府當局はこれを遺憾として教育の普及、產業の發達、交通の網羅に努力してゐるからこの結果國民の經濟力も大いに伸びるものと思つてゐる、現在の生活力の低いことを物語る一例として海產物の消費高を示して見る、滿洲に入る海產物は、一年六百萬圓で一人當り二十錢にしか當らない、これを朝鮮と比べれば六分の一である、從つて今後質實によつて食習慣がつくと大いに輸入されるものと思ふ、日本品の滿洲賣込みには第一に價値が必要であるが一番積極的なのは營業だ、殊に大和貿易組合は五萬圓を、東亞產業協會に寄附して、同會を通じ實價賣込に努力してゐる

事變前はいふまでも感情上面白くなかつたが、この頃は、全く逆になつた、日本では滿洲人特有のものゝみが賣れるやうに誤解してゐる向きも多いが日本人同士が愛用してゐる商品が誠にうけてゐる、例へば化粧品などは斷然日本內地で賣れてゐるものでなければ駄目である、それにタオルとか石鹼、地下足袋等も同様で地下足袋は一年で二千萬足も賣れ勞働者の間物界をすつかり風靡した、愉快なのは麻袋きで元來で裝ッ裸で眠る習慣の滿人が日本人同様寝巻をきるのが流行してゐる、からいふ具合で日本商品の滿洲入りは實に將來があるものと思ふ

滿洲國關稅問題

米良滿洲國財政部事務官は非難の的となつてゐる滿洲國關稅について次の如く述べた

新國家であるためにいろいろな不合理な點があつて困つてゐるそれといふのも、中華民國時代の全國的情勢によつて定められた稅率でそのまゝになつてゐるものがある、來年は大改革を行ふ段取りに進むであらうが、それにしても相當困難な問題だ、歲收入九千八百五十萬圓に對して五三%の五千二百萬圓を占めてゐる關稅は、なかなか減せぬ、その他の地方稅收入の如きは一度赤字が出たり、反亂が起きると皆無となるからである、しかし陶器における內地の關稅の如きは窯業の全然ない滿洲國では使用者の民衆に、稅金だけの價格をかけ價計にかけることにもなり不合理千萬とは氣がついてゐる、その他海產物の四割にしろ日本から盛んに引下げると要望されるが、現在は全くの過渡期であるから暫らく辛抱していたゞきたい、必ず御期待に添ふとの氣持にあるものと私は思ふ

△△△△△ 東亞產業協會

小川東亞產業協會理事から同協會の設立趣旨と內容について說明

去る七月創立されたこの協會は關東軍特務機關と滿鐵とが力瘤を入れたもので、東亞產業の開發から經濟聯盟をつくらうといふのである、日滿經濟の單一化は緊急であるが日滿だけでは駄目で東亞の各國が有無相通じなければいけない、その第一步として日滿兩國の民族的結合が必要である、私共は、新京、奉天などいふ都會地ばかりでなく奥地にもどしく踏み込んで農村消費組合等の創設のほか商品の販賣簡庭にもつとめ、人民の心に、生活に、直接ふれて提携を基礎づくらうと見みどころになつてゐる、おかしな話であるが、奥地の滿人には新國家の出來たことすら知らずにゐるのがあるこんな狀態では困るから我らは滿人文化の普及に努力してゐる次第で、その一年の任務として日本商人の商品販賣に關する便宜は及ばすながら盡さうと思ふ

英國婦人とハイキング

【ロンドン發聯合】英國ガール・ガイドの尊崇マーク・カー夫人は英國のガールスがバスやその他の乘物だけを利用する習慣になつてゐるからやがて脚が役に立たなくなるであらうといつたが娘子軍は斷然これに抗議的態度をとつてゐる、そして鐵道當局も彼等の態度を選書し現に切符の割行から見てもハイキングに出かける娘さん達は男子一に對する二の割合だ、そして團の熱心なガールスは一日平均二十マイルも步くといふから決して悲觀したものぢやない

全米艦隊を總動員して 祝福された米國海軍デー

『米國海軍デー』に折柄大演習のため加州海岸に集中された全米海軍の主力を以つて太平洋上に壓縮されたその日の大示威運動の壯觀を寫したもの。寫眞は（上）『海軍デー』の大デモンストレーションに堂々進擊する米海軍の主力隊（下）主力艦掩護の煙幕を張る驅逐艦隊

近代朝鮮横顔　長風山人

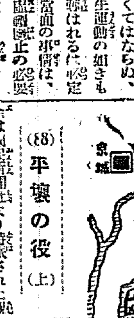

（88）平壤の役（上）

余は國民新聞社より特派された從軍記者であつた、平壤役の總攻擊方面攻擊の戰端は九月十五日の朝より正午まで第一線に近き戰場出正面の高地に於て之れを目擊した

余が從軍した大島混成旅團の本部は、九月十一日には船橋里の丘陵に陣を下した。旅團司令部は船橋里の南西に置かれ、成歡役にて分捕つた砲門六門は船橋里の北東高地に据ゑ置き、江流を隔てた對岸の支那軍に向つて十二日より砲擊した。支那軍は盛んに軍容を張り、大旗小旗、林の如く大同江畔に旗て軍の盛容を誇つた。大同門、牡丹臺、朱雀門、譙に江岸には支那軍の砲壘が築かれてある、そして大同江を渡り、船橋の名の如く大同江に大船橋を架し、我軍と咫尺の間に要塞を築き、我軍を阻止すべき陣管を以て守つて居る一部隊があつた。支那の兵法に背水の陣と云ふ陷穽の作戰である。我大島混成旅團と對抗せる支那軍の總大將は四川提督馬玉崑であつた。日本軍は、沈默で、時々馬の嘶く聲の外は全く寂默であるに反して支那軍は景氣が好い、陣太鼓の響、時々銅鑼の響、そして軍旗は廟堂に翻り、軍幕は陣地に張れ、その盛大なる軍容は未だ戰はざるに早くも日本軍を吞むの概があつた、日本軍の陣地は人の影さへ見えぬ、時々陣地の間を往來せる傳騎の傳令が飛ぶ位である

十三日には牡丹臺方面に向つた元山支隊の朔寧支隊が朔寧から來た、平壤攻略の本隊たる第五師團は羊角島の下流を渡り、十四日には平壤近くせめ寄せて來た、平壤を三方から包圍した形勢は計畫通りに成功した。

壬辰の役に於て小西行長の手兵一萬六千の內には肥後の八代城下の士卒が大半居つた。彼等はその主將小西行長の臆病のため支那の大軍に包圍され、六千の兵力を喪ひ平壤から慘めな敗走をした、今その三百年前の事を想起し我等は今の支那軍を包圍してその大半を殲滅すべき運命にあることを思ふて天の配劑や、人の禍福は時代を異にすれば巡るものだと獨り想念した。

大島混成旅團の戰利砲聲は、敵の砲擊や、砲壘の所在や、兵力の多少を測定するため時々砲擊した。十三日も、十四日も砲擊した支那軍からも我陣地を砲擊するから時として我陣地の近邊には落雷同然の擊を揚げ、砂煙天に沖し砲擊をして悲鳴を上げをせることもあつた。戰爭は觀者よりせば實に靜かなものだ。只た空中を響き渡る小銃と時々落雷の如き大音響が起る外は、彈丸を運ぶ兵士も、走る傳令も、騎け廻る將校も、沈默して實に淋しいものだ。觀戰者は穴の中や壕中に默坐し時々頭を上げて對岸の陣地を眺める外に何事もない。

十四日夕刻、我等は觀戰部に集まつて明朝總攻擊の戰線を如何に步くか、明日は日支の一大會戰だ、歷史的大役だ、その總攻擊に際して我等は如何に行動するか、或者は陣地に行くべしと云ふものもあり、或者は後方にあつて戰況を見て進退すべしと云ふものあり、或者は兵士と共に第一線深く進入して親く戰況を觀るべしと云ふものもあつた、議論は區々となり、遂に何等決定せずして自由行動に決した。

十四日の夜は闃寂として我等は野營に露宿した、天明に近き頃に早くも我軍は已に前進して兵馬の嘶く聲は遙かに聞えた、我等も前進すべしと遂に野水の田べりを傳ひ步るき、遂に我軍第一線に尤も近き高地に我等の觀戰部を定めた、この高地より平壤は手に取る如くに見え、已に我等の觀戰地より稍近く戰爭は始まつた、激戰は出現した。時々喇叭の聲とラッパの響きが傳はる。

〃〃〃〃〃 滿鐵改組問題（六）

統制に對する反抗

滿鐵改組問題の論議の中に見のがしてならぬことは、軍部を中心とする統制主義、計畫經濟主義に對して、一般實業界が依然自由主義的資本主義を固持して崩つからとする點である。既に述べた通り關東軍を中心とする滿洲經濟產業指導方針はあくまで資本主義の弊害を除去し、產業經濟による利潤の對象を資本のみに置かず、廣く民衆に均霑せしめやうとする。之がため從來の滿鐵の獨占形態を解消せしめ、廣く國民的資本を滿洲に入れて、各產業部に統制ある發達を遂げしめ、其の利益配當は八分乃至六分の間に拘束することによつて資本家のみの利益を許さないといふのである。此の理想は今日の經濟通念に於いて理論的には首肯され、何人もその通りに實現することを希望することは謂ふまでもない。

之に對して資本家、事業家の多くは寧ろ配當制限といふが如きとは資本主義の機構を根本的に否認せざる限り全く無意味であつて、資本も事業も斯くの如く拘束された範圍では其の活動の妙味を失ふのであるから、遂に反抗するのは當然であるといふ、殊に近來滿洲の中盛んに流行してゐるが、實際經濟を知らざる官僚、軍人又は學者の手に統制せられて如何なる結果が起きるか、現に滿洲電信電話會社の實例がそれを語つてゐるではないか。滿洲及關東州の通信事業は舊會社による經營に於いて相當多額の收入を舉げ、好成績を示したに反し、一般民衆の利益尊重を建て前とする新統制會社は、信料金の急激なる引上げをなさねば經營して行けないといふことは所謂る統制の缺陷を暴露してゐる。今後他の諸會社も此の調子で『統制』されたならば、資本家も利益しないとゝもに民衆も何の恩惠を受けず、結局少數の官僚其他の生活のための『統制』となるであらう。これが滿洲及內地の資本家の統制主義を呪ふ聲である。

しかし資本問題としてその統制は指導者の圓滿なる明智を必要とし民衆の充分なる諒解を前提としなければ原則に陷き、官僚主義に陷する。所謂る計畫經濟統制主義の徹底的に行はれてゐる國はソヴエートであるが、彼等は過去ざる資本主義の弊害に對して自己批判し、之を清算することに惱まされてゐるのを見ても、統制の實行難を知ることが出來るであらう。要するに統制は必要であるが、之を何人が如何にして統制するかといふことは顧東の考慮を要する。何でも統制して了へばそれでよいといふわけのものではないことを今流行の統制論者は捉へるべきである。先年『產業合理化』が我國の流行語となり、商工當局大臣は、唯だトラストの結成を助長して生產品の市價を維持し、國民の利益を圖ることを知らなかつた。今回の『統制』も此の亞流でなければ幸ひである

自由主義の不安

しかしながら、こゝに一つ考へなくてはならぬ事柄がある。在滿商工界の代表者は頻りに軍部の統制主義に反對し、邦人商工業者の『自由なる』進出政策の實施を要望してゐる。殊に滿鐵改組問題に關聯して、滿鐵の消費組合解散を要望し、且つ將來此の種の產業組合、購買組合の出現を防止すべしと叫んでゐる、滿鐵の消費組合は二萬五千の組合員と年額一千萬圓に近き賣上げを有する東洋最大の購買組合であつて組合員はこれによつて日常生活に少なからぬ利益を得てゐるに反し、我小商工業者はそれだけ販路を狹められて常に不滿を訴へてゐる。內地の商工業者が近來產業組合運動に傾倒しつゝある機を利用して在滿商工界の代表者が消費組合撤廢の氣勢を揚げたのであるが、此の種の組合組織を撤去することによつて一般邦人の『自由なる進出』が果して期待されるかどうかは深く考へなくてはならぬ問題である。彼等は動もすれば自由主義を主張するが、事變前までの在滿邦商者の態度は何うであつたか、所謂自由競爭に於て彼等は支那人商人に屈伏せられ關東州及附屬地を一步も出られなかつたのみならず、此等の我勢の間に於てすら、支那商人の攻勢の前に汲々として保留を保つてゐたに過ぎない。素より我邦一は政治的狀勢にも因るのであるが、既に滿洲の局面が轉換を見た以上、我商工業者は到る處に向つて進出し得るコンヂションが備つたわけである。それにも拘はらず先づ消費組合を撤去しなければ商權の確保がないといふやうな態度では、拔け目なき支那人相手の商戰に勝を得ることは至難といはねばならぬ。若し我國力の背景と日滿兩國の根本的關係とを正當化する商業的進出によつて其の勢力を政治の上に表現しなければ、折角その緒に就いた邦人の進出は又も所謂の商魂に益りが見るであらう。所謂一制の必要はこゝに存し漫然たる自由主義の不當なることは自ら明かであらう

問題解決の途

要するに滿鐵改組を中心とする在滿機構の改革問題はやがて中央政界を捲擾するに至るであらう。此の場合、賛否各樣の論議はあくまで理論と實際とに即して行はるべく、そこに感情や自己當面の利害關係を交流させてはならない。今回の改革論が軍部及民間一部の感情的『滿鐵攻擊運動』に端を發したとするものは恐らくデマのデマであることを信ずるとともに、此の改革を企圖するものも、一切の感情的誤解的手段を避け、眞の滿洲建設の精神を強く天下に徹底せしめ『自由の下、國民と共に』之を闡議するの方途に出たならば、例の緊急勅令說の如き非常識なデマも消失すべく、又『滿鐵は[illegible]人に』との悲惜頼謀も自ら紛糾を勤めて、圓滿なる解決を見ることと想像される。問題は素より大であるが、徒らに紛糾せしむることは國家の大局より見て斷じて得策ではない。今次の紛糾は未熟の案が漏洩したゝめに起つたものであつて、其の遠大なる建國の理想のためには區々たる面目や權威などに捉はれて徒らに反對を激成する我軍部でないことを確信する（完）

禁獵區設置

農林技師　吉田雄次郎

朝鮮に生棲する野生鳥獸は近來著しく其の數を減少した就中益鳥として農林業上に好影響を與へつゝある雀、頰白、鶉、鶲、菊戴、椋鳥、雲雀、鶯、駒鳥等が減少したのみならず生物界中稀有なる種類で天然物保存上にも最も貴重なる外國鶴、鶴、鍋鶴、朱鷺、鸛鶴、黑朱鷺、三光鳥、佛法僧等の珍鳥は內地に於て絕滅した樣に朝鮮に於ても著しく其の數を減少してゐる、殊に朝鮮固有の高麗雉、八色鳥、八ッ頭の如きも漸次減少した事は狩獵家の均しく認むる所である。又野生獸類の中でも朝鮮大鹿、麝香鹿、黑貂、貂等の如きは永い間濫獲せられた結果其の數は著しく減じて居る。又珍鳥として有名なる鶴の如きも此際相當の保護を講ぜねば內地と等しく渡來せざる樣になるであらう。故に是等の有益野生鳥獸類を保護し天然物の保存を策すると共に將來は一步を進め鶉、鴨類、雉等の繁殖を計り其肉及羽毛の利用を計るが如きは人口食糧問題上から見ても此種新產業の發達を企圖する時期が到來するのも遠き將來ではなからうと思ふ。因て差當り各道に禁獵區の設定を奬勵し野生鳥獸の蕃殖適地とか候鳥の渡來地を保護すると同時に海洋に於ける魚群の目標となつて漁業上有益なる海鳥類の蕃殖する島嶼を保護し是等の殲滅若くは減少を防がねばならない。歐米各國に於ては夙に斯種政策には大に努力を拂つて居るが內地でも毎年數十萬圓の經費を以て國の設置する禁獵區が九十ケ所、府縣の設置するものが四百五十ケ所の外銃獵禁止區域が二百數十ケ所、獵區が國と府縣とで二百廿數ケ所を設置して専ら野生鳥獸の保護蕃殖に努めて居るのであるが朝鮮の禁獵區は僅々數ケ所に過ぎざるのみならず之が設定の如きも明治時代の設置で現在鳥獸の棲息狀態も充分々調でない有樣であつたから昭和六年主管たる農林局に於て之等の保護禁獵區を整理すると同時に適當なる個所を禁獵區に設置する樣各道に奬勵せし所、今年九月の獵期迄には各道夫々調査の上開獵の如く全道に三十三ヶ所に設置を見るに至つたのであるが將來必要なる禁獵區は國の設置するものとし更に狩獵制度を設けて全鮮を統制し斯界の改善發達を圖り以て有害鳥獸を驅除し有益鳥獸を保護增殖せしむることは農林、漁業發達上最も緊要なる政策であるのみならず、狩獵は極めて男性的の壯技であり其の起りは夙く神代の昔より創まつて居る、これに依つて國民の保健上にも相當の關連を有して質實剛健の氣風を涵養しまた國民ゐることであるから狩獵の健全なる發達を圖りよくこれを善導啓致することも頗る緊要なる事であるから狩獵鳥獸の恒久的保護維持增殖等の使命に向つて邁進し幾千百年の大策を樹立する淵源を築くべきものとも言ふべきであらう

パンパンパン

【ニユーオルレアンス（ルイジアナ州）發聯合】パン、パン、パン、パン、パン、パン――フランク・オートレイン君（廿五歲）の部屋こそと驅け付けた警官隊の前にオートレイン君ピストル片手に自若として煙草をふかしてゐる警官息をきつて『どうしたんだ』といへば『なアに今日男の子が生れたんで一寸お祝をネ』オートレイン君の家では赤ん坊が生れるとピストルをブッ放すのが先祖代々からのしきたりだとのこと。人騷がせの廉により罰金五十ドル也を宣告

成層圏探検時代

【ロンドン發聯合】ベルギーのピカール教授が五萬三千百五十三呎の記錄を作つて以來成層圏探檢熱は猛烈に擡頭し今年に入つてソヴエートのエス・エス・エス・エル號記錄の高度ほどは、疑はれてゐるが現に約六萬二千呎と傳へられピカール教授の記錄を破り最近又復米國の海軍將校セッテル・フォードニー兩氏が六萬一千二百三十七呎に達したと威張つてゐる。かゝる折しもウイーンにあつて『ノイエス・ウイーネル・ジュルナール』にウイーン航空氣象部總裁ウルリッヒ・キンスキー公は明春ウイーンに於ても成層圏探檢を決行する豫定を發表した。彼は氣球で成層圏に達することによつて空中電氣や氣象問題の諸問題が初めて解決し得ると述べてゐる。上昇記錄など敢て問題にしてゐない。此の氣球は上昇速度も極めて緩やかな樣に調節されてあるし又若し必要の時には或一定の高さに達した時空中で停止することも出來る樣な仕組になつてゐる。斯くて充分氣象を研究しやうといふのだ。此の氣球には外氣に接し得る足場のあるゴンドラが二つ設備されてゐて其處に操縦者及び觀測者が搭乘して一萬八千呎の高さ迄上昇し、其處迄行くと氣温低に氣壓等の關係で堪まらなくなるのでその場合は直ちに密閉された今一つのゴンドラの中へ入り得るとになつて居る

吉本三平畫伯の 連續コドモ漫畫豫告

『さんぺいさん』で通つてゐる、コドモ漫畫界の大人氣者、吉本三平畫伯が、特に半島の少年少女諸君のために、連載漫畫『グル〱太郎』を執筆して下さいます。近く本欄に掲載いたします。

映畫脚本『潮鳴る半島』改題 東亞をめぐる愛（四）

馬場明原作　中西伊之助補作脚色　竹田讓畫

思七郎、急に悲哀に沈んだ顏になる。

『恭吉、お前は博子が可哀想だと思はんか？お前が博子との結婚を拒めばあれがどんなになると思ふ？……』

思七郎と恭吉。

『それはわかつてゐます』

思七郎と恭吉。

『それがわかつてゐれば、あれと結婚してくれ。會社の仕事がいやならそれでもえゝ……』

思七郎と恭吉。

『僕の氣持がさうなつて來るまで待つて下さい』

思七郎詰つとする。

『バッ、バカッ……俺を愚弄するかッ――』

思七郎の部屋の窓際でハラハラする博子。恭吉の沈痛な顏。（E・V）

博子の疑念に充ちた顏（E・V）

『……その氣持は、小父さんの胸にもよく分つてゐると思ひます』

？……が漸次擴大大寫しになつて映る。（F・O）博子の疑念に充ちた顏（F・O）眼瞼に泣いてゐる白英。恭吉忍ぶやうに近づいて來る。白英、恭吉の姿を見て、すがりつく。

『萬野さん。私。もうお別れですのよ……』

『もう放逐の宣告を受けましたか……なあに。心配することはありません……そんなことで僕等の愛を破壞されるものですか』

恭吉と白英。

『あなたが太郎へかへるなら、僕は送つてゆきます。そしてどこかで一日遊んで永久の思ひ出を作りませう。……』

恭吉と白英。

『別れてゐても、あなた、永久に私を愛して下さるのね？』

恭吉と白英。

『勿論です……』

部屋でふさいでゐる博子、思七郎はいつて來る

『さう〱よするな、どこか氣のまぎれるところへ遊びに行かう。萬事お父さんに任しておけ』

京城驛頭――上りプラットフォーム『溫陽行』と札のかかつた列車。思七郎、博子、お友、大きなトランクを携へた赤帽其他の乘客と共に一等室に乘り込む。

驛の一、二等の待合室。乘客に向つて驛夫叫ぶ。

『溫陽溫泉行――』『溫陽溫泉行――』

發車する。

『溫陽行』と札のかかつた列車進行する――その三等に恭吉と白英。恭吉名勝案內を眺める。

『ね郎さん、太郎までの旅び場所は一體どこがいいかなあ？……』

白英、沈み勝ちな顏。

『うむ、さうだ、溫陽溫泉へ行か

一等室の思七郎、博子達。――

『なあ博子、近いうちにお前と恭吉からして新婚旅行のできるやうにしてやるぞ、心配するな』

一等室の思七郎、博子達。

三等室の恭吉、白英達。――

『郎さん、早く結婚してこんな旅行がしてみたいね――……』

京釜線天安驛。上りプラットフォームに溫山行の列車が入る。驛夫叫ぶ。

『天安、京釜線行乘替……』

『天安、溫陽溫泉行乘替……』

三等室から恭吉と白英降りる。

『郎さん氣を落着けなさい。こんなとなら京城から溫陽溫泉へ直行の汽車に乘ればよかつたんだ』恭吉と白英、驛前のバスに乘る（F・O）

バス發車する、天安の町。沿道の風景。

思七郎、博子達の乘つた溫陽溫泉行の直行列車。天安を發車する。

牙山街道、自動車に恭吉・白英。

『史蹟をたづねて……』

車窓よりの沿道の風景。街道を行く自動車。

『郎さん、僕は金玉均が好きだ。金玉均の愛人は日本の婦人だつた。そして彼も日本が好きだつたからね』

新刊紹介

●世界貿易年鑑（昭和八年版）世界二十六十餘國の貿易統計を網羅し又本邦最近五年間に亘る貿易統計の精密數字を始め、明治初年以來の貿易統計表、主要商品の需給狀況、企業、商業の現況、運輸交通、金融狀況等の概況等を網羅し世界各國は勿論、我國貿易關係詳細に掲載されてゐる（定價二圓、横濱市中區海岸通横濱貿易協會）

京日特撰棋戰（三）

平手　先六段 來代吉三郎（平壤）　六段 池田卯八（高知）

（圖は六五步迄）

（持駒 ▲池田 步一）

△五三銀 ▲九八香 △三三桂 ▲九五步 △同 桂 ▲九三步
△同 桂 ▲九五香 △九四步 ▲同 香 △九二步 ▲九三香
△同 步 ▲三六桂 △三五角 ▲同 角 △同 飛 ▲八二角
△三四飛 ▲八五桂 △七一香 ▲九一角成

自評 ▲池田 九八香は一手損でした此所は九五步と指して同步九三步と攻める所でした

▲來代 敵九五步に對し同步と取らず一六步九四步なれば一六步一八步九二步と受けて指す方がよかつたと思ひます

▲池田 九一角成は七四步同步七三步同銀同桂同香九一角なると指す手も有るが步切に成るので九一角成とおだやかに指した

南鮮版

慶南の養豚頭數 早くも十萬頭を突破
五ケ年計畫が二年で完成 第二次の增產計畫

【釜山】自力更生運動によつて農村の各方面に著しい實績を擧げつゝある慶南では六年度から五ヶ年後の十年までに農家の肥料自給と堆肥增產の目的で養豚十萬頭飼育を標準として奬勵に努め地方費及び道農會から五千圓宛の補助を仰いだが本年度に早くも豫定の飼育頭數十萬頭を突破したので明年度から更に農家に養豚普及と品種の改善を實現するため第二次の增殖計畫を確立する必要にせまられ目下調査中であるがこれについて道當局では語る

養豚增殖が豫定計畫よりも早く突破した事は農村振興運動と農家自給が自覺した結果によるところが多く肥料自給のほかに豚肉の内地九州方面への進出が近來頗る增加を來たしたこともその理由の一つであらう

始興郡の道路品評會 褒賞を授與

【永登浦】始興郡では今年四月から管内二等道路京城釜山線、一等道路及び仁川水原線、京城金良場線、安養安山線等三等道路の若干以來改修道路延長實に四三三〇米、所要砂利量三十九萬一千五百八十四石に達し出役戶數六千六百九十八戶が一戶當り五メートルを引受け去る十月末竣功十一月十四五兩日に亘り道土木課島田技師の審査を終り二十七日午前十一時から武德館でこれが褒賞式を盛大に擧行し一等から六等までそれぞれ賞狀並に賞品を授與、なほ一等から三等までは優賞旗の副賞を授與した、入賞者は左の通り

一等南面山本里第二區、二等秀岩面楊上里、同東面光山里、三等南面堂里第二區、同南面鈴井里第二區、同秀岩面陵谷里（以下六等まで）

鮮米運賃の値下げ交渉
南鮮各穀組が團結して 鮮航會幹部に談判

【釜山】出廻期を控へて毎年の紛爭を繰り返す鮮米の運賃問題は本年も又復もや燃え出し釜山穀物商組合、大邱、馬山兩穀物商組合の代表が廿九日釜山米取引所樓上に會合し鮮航會幹部を向ふに廻して協議したが、荷主を代表する米穀商側は昨年運賃を協定したに拘らず一圓三十圓餘を騰貴させたことは不當であると團結して運賃値下げを主張し場合によつては自由積取りを斷行するも辭せぬ意氣込みであるから鮮米運賃の成行きは全く豫測されぬ狀態と化し運賃交渉が纏まるか否かは注目の焦點となつてゐる

昌原の普校長會議

【馬山】昌原郡では廿一日同郡内により郡内普通學校長の事務打合せ會を午前十一時から郡廳會議室で開催、實習費國費及び初等學校長會議に於ける道知事の訓示の斷行について詳細に調査しその結果を取纏めて郡内各校へ配付することを申合せた

め美化をはかるべく虛數の空地、山根、山麓荒廢地、面内樞要な場所には櫻、公孫樹、栗、山櫻、梧桐、柏等生垣には柏杉、楓木、ハトヤバラ、花樹、花林には牡丹、白榴樹、百合花、果樹類では柿、梨、胡桃、杏等一萬數千本を植ゑる事に決定廿一日郡内各面に通牒を發した

十數萬圓の財產家 賭博で素寒貧
木浦の朝鮮人紳士賭博團 一回の賭金六千圓

【木浦】木浦署に朝鮮人紳士の賭博團が檢擧され嚴重取調べをうけてゐることは既報の通りで何れも地方の有力者であるため木浦署は極秘に搜査を續行してゐたがその全貌は遂に暴露された、この一味の關係者は約三十名に及び五月上旬から主として府内竹洞二一徐貞燮氏方で會同し十數回オイチョ株、花などの賭博をやつたもので賭金五、六千圓に達してゐる、前記徐貞燮氏は賭博のため十數萬の財產を蕩盡したとさへいはれてゐる、なほ廿八日までに檢擧された者は左の十一名である

木浦＝徐貞燮、金吉用、孫致洪、金昌元、曹允楨、金河楨、殷濟龍、岩本松治郎▲羅州＝金正益、金泰基▲海南＝閔泳均

清州の修養講習

【清州】修養團清州支部では十二月十七日に修養團講習會を開催する豫定で講師は中山貞雄氏である

共同染色所を增設

【釜山】色服着用の普及に努力する慶南では道内二六四邑面に對し一ヶ面二ヶ所の割合で設置されてゐる共同染色所を本年度内に一ヶ面四ヶ所の標準で九百ヶ所に增加せしめ染色講習會の巡回開催と相俟つて色服着用を奬勵すると共にこれに關聯する生活改善の効用を多大ならしめることになつた

慶北の棉花共販 引續き好成績

【大邱】引續き好成績を見せてゐた慶北道内の棉花共販は二十六日現在で山廻り高四百四萬一千六百二十二斤（五十八萬圓）に達し昨年の共販高三百六十七萬斤を遥かに突破し今年の計畫の六百五十萬斤に對し六割二分一厘の步合を示してゐる、尙共販も後二ヶ月を殘して依然として好成績を示してゐるので或は計畫數量を突破するのではないかと見られてゐる

釜山の旅館で服毒 滿洲目指す男

【釜山】北海道空知郡朝日町長尾甲郎（三）は滿洲に更生の世界を開拓する決心で妻子を殘して來釜し釜山大倉町千代田旅館に投宿したが所持金も僅かなため前途を悲觀し廿七日朝アダリンを服用して自殺を企てたのを發見され直に府立病院の手當を受け生命には別條なく釜山署で保護中

竹林專門の技術員を配置
將來二千町步に擴張を目指す慶南

【釜山】漸次需要增加を示しつゝある竹材の自給自足を圖るため慶南山林課では竹林一千町步の現在植栽面積を今後十二ヶ年の繼續事業で將來は二千町步に擴張する計畫の下に獨立し道内の需要に應ずることに決定したがこれが第一着手として明年度に竹林專門の技術員四名を河東、統營その他の各郡に配置して增產の實行施設に當ることゝなつた

全鮮穀組聯合會 會員を殖して組織改革
京城には穀物會館を新設 近く審議の上正式に決定

【仁川】全鮮穀物商組合聯合會では既に幹事會で現在の組織を改革し更に會員の增大を圖る事に内定して各組合員の諒解を求めつゝあつたが愈よ來る十二月十二日京城に開かれる本府の標準米查定會に穀物商の各役員が集合した際更に審議の上正式に決定を見る事になつてゐる

その計畫によると本府當局が昨年朝鮮米の檢查を國營に改めると同時に京城へ朝鮮穀物檢查所を設置し鎭南浦、仁川、群山、木浦、釜山、元山の六港に支所を設けその各管内では當業者を網羅した協會を組織されてゐるのでこれを打つて一丸とした穀物商聯合會に改め役員は一部制と二部制に別け一部制は移出商を網羅して内地との取引事項や移出米に關する件又は鮮米運賃等を協議し二部制の會員は受檢者を主體として產米の改良、檢查問題等を附議し聯合會の幹事は双方から選出して會員全體を統裁する事になる模樣である

而して聯合會の經費は現在加入せる各組合が分擔してゐるのを今後は受檢石數一叺につき一厘を出荷側が一叺五毛宛を當局の檢查料と一緒に徵收する筈でさうなると一ヶ年約三萬圓位の過剩金が出來るからそれを引當に十萬圓以上の豫算で京城に米穀會館を新設し朝鮮米に關する事項は總て同會館で協議する事に豫め決定しこれが實現を期する事になる模樣である

浦項署演武場落成式 武道大會開く

【浦項】延びくになつてゐた浦項署の演武場落成式は二十七日午前十時から石川警務課長始め各警察署長及び郡内有志多數參列の下に擧行、引續き午後一時から大邱以東の各署劍柔道士を浦項有志によつて武道大會を開催、左の優勝者に賞品を授與した

▲劍道の部＝一等六本木羆（浦項）二等四本島根六郎（浦項）三等三本水海高次郎（浦項）四等三本北原昇（浦項）五等三本早田太社支局長、六等二本三浦吾七（永川）七等二本金秀道（浦項）八等二本竹内寛一（同）九等二本酒井留五郎（浦有）十等一本吉田一郎（盈德）▲柔道の部＝一等四本金河述（浦項）三等三本木村英雄（浦項）四等二本上田利貞（慶州）五等二本孔齊祚（盈德）六等二本花岡陸一（浦項）七等一本吉川弘（慶州）八等一本李（永川）九等一本一條武雄（浦項）十等一本朴朝東（浦有）

學校に衛生室 大邱の試み

【大邱】府内各初等學校生徒の健康增進を圖るため各校に衛生室の設備をすることになり先づ女子普通、大邱公普、壽昌公普の三校から着手、何れも今年度中に完成の豫定である

慶州に育雛所新築

【大邱】慶州郡農會では工費三千圓を投じ建坪四十坪の育雛所を慶州邑西部里に新築中であつたが去る十八日その上棟式を擧行した、竣工期は十二月廿五日で來春二月から事業を開始し初生雛を約二ヶ月間成育したものを希望者に安價で配布し一般農家に養鷄を奬勵する

得物を持込み教室で斷食
大邱啓聖學校の罰せられた生徒達

【大邱】大邱啓聖學校の不祥事件に關してはその後學校當局で主謀者十三名を處分し一時平穩にみえてゐたがその後處分された生徒の中六名はこれを不服として去る二十五日教室に閉籠り斷食をして學校に對抗せんとし棍棒、針金等を準備し若し教室に入るものがあれば暴行を加へやうと構へてゐることを學校側で發見しこれを未然に防止したので事なきを得た

鎭海普校の增築陳情

【鎭海】鎭海公立普通學校は兒童の激增に伴ひ校舍狹隘を告げ教育上にも遺憾の點少からず過般邑内有志見學團から校舍の增築を當局に陳情したが何等具體的回答がないので再び關水知事に陳情した

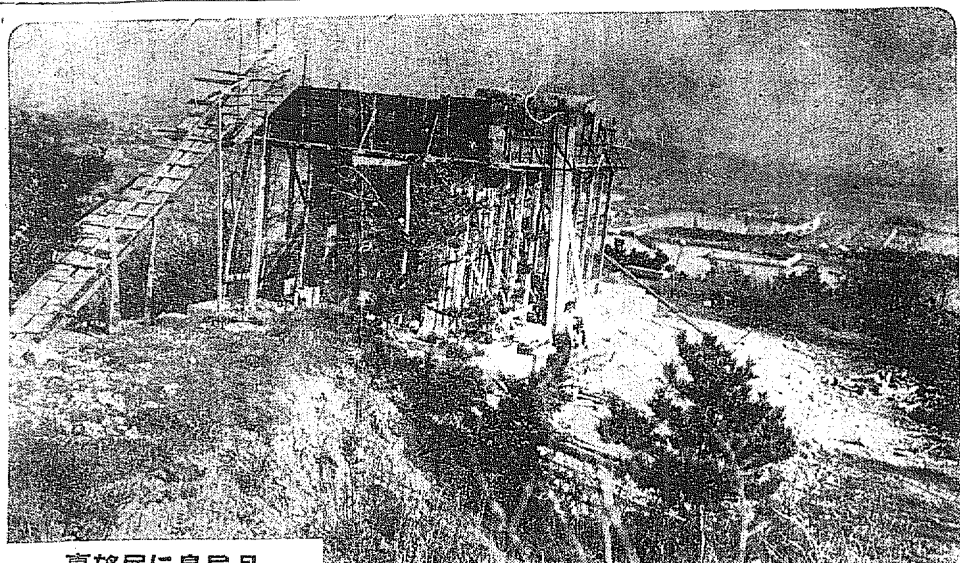

月尾島に展望臺
仁川の開港記念事業

【仁川】開港五十周年記念事業の一つとして府では月尾島頂上に去る十月から工費約三千圓で展望臺を建設中であるが來春早々竣工の見込みである

このシークな展望臺が完成の曉は春に夏に、月尾島に遊ぶ人々の人氣を集めることになるであらうと府では大得意である

琴湖江の改修
百萬圓の窮救事業として 既に拓務省の查定を通過 期成會最後の運動

【大邱】府外東村は例年洪水に見舞はれ琴湖江改修問題は同地方民の宿望であつたが數年に亘る風水害のため東村は殆んど全滅の危機に瀕し遂に琴湖江改修期成會の組織を見るに至り各方面に改修促進の猛運動を起した結果來年度から窮民事業として百萬圓を計上し窮民救濟事業として施行するとに既に拓務省の查定をパスしたので少くとも十二月中旬頃は大藏省の查定により確定するものと見られてゐる、これに力を得た同期成會では二十七日午後七時から東村小學校で委員會を開き是非共東村多年の懸案を一擧に解決すべく最後の猛運動を起すことになつた、なほ總督府營繕土木出張所官野技手一行も二十七日東村に來り一ヶ月の豫定で木測量に着手してゐるが最高水位その他の調査完了を俟つて設計に取掛り豫算が通過すれば來春解氷と同時に工事に着手する模樣である

農村に植樹 達城の計畫

【大邱】達城郡では來春から農村

大邱の藥酒 喇酒會

【大邱】年產額二千七百石による府の藥酒はその生產高の多いことで全鮮的に有名であるが品質が惡いため販路擴張に大支障を來たしてゐるので府財務部當局ではこれを遺憾とし豫てから藥酒の品質につき研究中であつたが愈よ品質の向上をはかるため藥酒業者を組織する事になりその第一回喇酒會を二十七日午後一時から府廳樓上で開いた、なほ今後每月一回の例會を開き藥酒の品質改良向上につき研究すると

お預けの漁船建造補助費
船は造つたが下附されず 慶北で心配し出す

【大邱】慶北東海岸は今夏の風水災のため多大の漁船を失つたのでこれが對策として地方費から一萬二千圓の漁船建造補助費を支出する外道當局から本府に對し國庫補助を要請して六萬四千圓の補助を交附さる樣内諾を得てゐたので漁業者達はこれらの外水產會の資金並びに不足額の借入れ等で漁船三百三十四隻を新造しつゝあつたが國庫補助の六萬四千圓が先般の追加豫算に計上されたに拘らず本府で正式に決定せず、交附の指令もないので道當局では狼狽し本府の地方事務課員の來邱を待ち右交附方につき半島内務局長に陳情することになつた

百卅二萬圓の起債契約が成立
慶南の農糧資金と風水害の復舊資金

【釜山】慶南道當局で第一銀行と折衝中であつた農糧資金及び風水害對策の起債百三十一萬九千九百圓は廿七日利率四分七厘償還期間は農糧資金は二十ヶ年土木起債は十五ヶ年償還で契約が成立した

浦項青訓查閲

【浦項】浦項青年訓練所查閲は二十八日午前八時二十分から小學校々庭で大邱八十聯隊佐藤少佐によつて施行されたが成績良好であつた

晉州の報恩講

【晉州】晉州東本願寺では二十二日から廿八日まで晝二時夜は七時から親鸞聖人報恩講を勤めてゐるが廿七、八兩夜は御傳抄拜讀、廿七日夜は信徒の接待がある筈

永登浦國防義會 新會長決定

【永登浦】始興郡國防義會では前會長山田郡守が全北に轉出したので新會長選擧のため二十七日午前九時から武德館で第一回總會を開催、李面長の提議で小ヶ倉郡守を會長に推戴することに決しついで規約改正に移り西面長の提案で會長は役員會で選擧すると改正して散會した

仁川クラブ 新しい入會者

【仁川】府内の有力な官民百二十四名で組織されてゐる仁川クラブ（社交團體）に二十八日新に左の諸氏が入會した

仁川府尹永井照雄、觀測所長國富信一、東洋紡績會社須知元直、朝鮮殖產銀行支配人田島彦壓、尋常高等小學校長荒内貞作、普通學校長武田龍馬、東本願寺輪番芳原政範、造船鐵工所支配人大和田四郎

鼻高々の蔚山署

【蔚山】十一月施行された慶南道巡查部長試驗の合格者は三十名で之で内蔚山署から五名即ち六分の一の合格者を出したので松本署長始め一同鼻たかく近くその祝賀會を開く由

清州農校生の夜間行軍

【清州】清州農業學校では廿四日午後八時四十分に植園校長、山下配屬將校、外全職員引率の下に、全校生徒二百六十名が校門を出發、往きは上水道水源池行道路、歸りは米院、清州間道路往復八里の道を休憩なしで夜間行軍を敢行し、翌日午前四時頃、清州に歸着したが、落伍者は一人もなく元氣旺盛であつた

水源候補地 二つを比較調査
大邱の上水道擴張 相當の調查費計上

【大邱】府の上水道擴張については水源地問題につき現在論議されてゐる琴湖江と現貯水池の兩方は本府から技師が來邱し一般の調查をする事になつてゐるが府當局を比較調查した上、その中一方を選ぶため明年度豫算に相當額の調查費を計上する事になつてゐる、この比較調查は琴湖江を水源池とした場合の工費と水質、並に現貯水池上流に更に貯水池を作る場合の工費と水質の二點についてゞあるが琴湖江の方をとれば總工費は五十二萬圓を要し現貯水池の上流をとれば總工費は百萬圓を越え工費は倍額を要するが水質が前者よりよく又經常費を必要とせず臨時費のみで間に合ふからこの二ヶ所を徹底的に調查比較し工費、經費及び水質の三點からみて優秀な方をとり、上水道擴張の場所を定める模樣である

統營醫生講習會

【統營】統營署では二十四日から二十八日まで五日間管内醫生講習會を開催

笊同然の水道管
ヒューム管が到る處龜裂 通水の祝典を擧げた喜びも束の間 ご難續きの裡里邑

【裡里】去る十月十一日通水の祝典を華々しく擧行した裡里上水道工事は全く完了し目下市内各方面の給水申込みは既に三百を越えてゐるが茲に端なくも送水管龜裂問題が起つて各方面に異常な衝動を與へてゐる、即ち上水道の水源地全州郡參禮から淨水池市外第山に至る三里間の送水管ヒューム・パイプ五千本が到る處龜裂を生じて漏水し目下盛んに修理中であるがこのヒューム管は大場村に工場を設けて製造し三里の送水管と第山淨水池から市内までの全線六千本を使用したものでこのヒューム管は中央から折れ易くそのため龜裂は主として繼に生じこの龜裂に鉛の線を詰めこれにゴムのパッキングをかませその上を厚さ一分巾一寸四分の鐵板バンドで締め更にこの鐵管を保護するためにセメントでその上を覆ふて漏水を防いでゐるが當事者の談によればヒューム管埋設の際土壓のため斯る破折れたものでこれはヒューム管會社の責任であるから賠償は同會社に負擔させると言つてゐるが本府關係課がヒューム管を使用すべしと命じた實は土地の最も鐵管課長が踏查したものでヒューム管採用は一に本府の命令によると當局は辯解してゐる、いづれにしても水道管としてまだ不完全なヒューム管を使用したことについては各方面で論議の的となつてゐる

統營の鱈漁業 大漁を豫想

【統營】統營冬期漁獲物中最も大事な鱈の漁期が愈よ切迫してゐるが昨今連日の好天氣に大豐漁を豫想されるが漁業當業者は手具網引いて待構へてゐる際に漁獲規定區域築水產組合では同漁期に違反者を出さぬ樣沿岸各郡に配置取締官と常に漁期附近を警め巡察し取締に萬全を期してゐる

あの町この町

【羅南】羅南野砲、騎兵兩聯隊に召集中の豫後備兵は二十七日演習を終へ除隊

【清津】清津高女校では廿三日午後一時から同校講堂で音樂會を開催

【羅南】羅南公立尋常高等小學校では二十日兒童の學藝會を、廿三日は父兄會を開催

【蔚山】府會副議長牛島正一氏宅では一昨年愛息龍七氏を失つたが今回愛知縣重部根から養子を迎へた

小兒のせきにチミツシン

流感、肺炎、百日咳など咳嗽性疾患の流行季です、取返しのつかない程度に惡化しない内に早くチミツシンを與へて下さい、たいへん良く効きます。

甘いから喜んで飲み小兒に與へ無難です夕刻に與ふれば寢て居る内に良く作用します

一円、一円八十錢 試用小瓶（四十錢）もあり 各地藥店にあり

東京・大阪 田邊商店

TY 167

京城府長谷川町一一二（朝鮮ホテル前）
中村耳鼻咽喉科
醫學博士 中村萬里
電話本局三三八七番

原田式大豆精選機
偉力絶大斯界の超弩級

網は特殊の考案工夫により製作せられてゐる故大豆中に混入せる小石、土砂、腐敗、鼠糞等の夾雜物は只一回の作業により完全に除去せらるゝのみならず取扱簡便折疊めば容積小さく且つ重量輕く保存携帶に至利至便の逸品！
（カタログ進呈） 仁川花町一丁目 原田農工具製作所

ビーナスレコード 宣傳大奉仕
好期逸す勿れ
ビーナスポータブル號蓄音器五百台
無代贈呈

（寶物稀品）
贈呈規定
★贈呈者はビーナスレコード愛好者の表徴として二錢郵券五枚封入の上、新聞名記入住所氏名は裏面へ明瞭に書いて下さい。
★贈呈規定として郵券封入申込の方に限りビクター。コロンビア各名器の手
【流行歌集】と十吋電氣吹込ビーナスレコード二枚特價提供附ビーナスポータブル蓄音器無代贈呈引換券御送付す。
右圖ビーナスポータブル蓄音器は、レザーモロッコ張高級スパイラル式モーター裝置の優秀品にして、贈呈者には當社の手で運賃荷造費一切を當商會にて負擔し送附す
★東京市神田區須田町二丁目
ビーナス商會
電話神田五七六六番
定價金拾五圓

香料 製菓飲料水用 化粧品製造用
香水原液
佛國ローチエ香料會社代理店
瑞乙カセラ染料會社代理店
着色料 染料
京城府花園町九七 東華洋行

京城唯一の山水美と設備の最勝遊園地
會席料理 席貸待合 貸別莊 旅館
龍鳳亭温泉
府外纛島梁津道橋詰
電話龍山二三二六番

北鮮版

明太魚躍る
咸南ところぐ
…素足の私の旅日記…(4)
咸興支局　S・M・M生

新昌　新昌祭を自宅誕祝に控して廿四日新昌港に飛ぶ。恐しく暖かい冬ですが汗がにじみます。『オーバーは要るまい』
『でも朝晩は冷えますよ、風でも引いたらどうします。……』
余談絹々？たる女房の抗議に已むを得ず着ては來たもののこの暖かさには閉口頓首の光景です」新北青からバスの三里、新昌の港も改修後ずいぶん便利になりました町の中心も自然新漁港の新設里に移動したのは已むを得ぬ成行きでせうが急激で仕様のなかつた港は新漁港の附近に廣い平地を控へてゐるだけどこも漁業の運搬であり繩網の堆積です
港街は上景氣でも僕今日はすつかりくさつちやつたです。普通學校の円崎さん、同港唐の金稍佳さんと兩陵相叶つたばかりで他はオール・ルスです。相手の無い相撲はとれません。いとも怪し気なる支那りどんなるものに三時さがりの腹をつくつて定

三湖　廿五日、今日は友人N君が人生歡喜のクライマックス結婚式の當日です。その披露宴に出席の義務を負ふ僕は二時開車の小閉を三湖の港に殺しました。咸興以來の知知、郵便所長の野中さんが
「おんみづからの御出張まことに恐縮ですね……」
と盛んにオダテます。そして漁業組合の幹さん、面長の金さん、普通校長の越原さんなど三湖の有志を紹介して呉れました。持つべきはよき知人です。
漁業組合は今日理事の金宅の落成式とかで朝理事さんしきりに滯留を勸めて呉れました。越原校長は土曜の午後といふに農園の秋耕を督勵すべく地下足袋姿で員外何名かを積んだ組合員のオイボレ・フォードでねぐら求めて新昌驛へ……
す。こんなことで今日の三湖は外化のジャズです。發車まで約五十分、野中さんの御宅に落つけば奥さんせつせと心盡しの晝飯の準備です。時刻はせまる。尻は落つきませんが折角の御心盡し有難く頂戴して驛に駈けつけたのが發車と同時です
三湖は名題の明太產地です、今その海岸に明太魚乾燥用の簀がビルディングの足場みたいに昨年よりも三ケ所とか殖えてとても賑やかで朗らかです……

清津の巡査殺し
極力殺意を否認
無期懲役を求刑

【清津】清津の巡査射殺犯人咸興府福富町二ノ二九指物職窃盜前科三犯金三突こと金鎭變(三五)に係る強盜公務執行妨害殺人事件の公判は二十八日午前十一時清津地方法廷で開廷傍聽席は高等普通學校生徒五十名をはじめ清津署司法係りその他の傍聽人で立錐の餘地なき大入りで、戸田裁判長、加藤、金陪席、具檢事、鄭辯護士着席の後、青の未決囚衣を着けた被告が型の如き訊問に答へ、朱巡査射殺に對しては、朱巡査に連行された後身體檢査の際所持の拳銃發覺を恐れ、巡査を威嚇の目的で拳銃を突き出したが、却つて同巡査のために腕を押へられたので發射したと極力殺意を否認して結審となり、具檢事起つて常習的強窃盜を指摘、殺人の事實について重き論斷を論じ、無期懲役を求刑した、これに對して鄭辯護士の辯論あり、戸田裁判長から十二月五日判決言渡を宣して午後零時二十分閉廷した

羅南の鄕軍
朱乙分會創立

【羅南】羅南在鄕軍人聯合會の朱乙溫泉中心の分會設立計畫は具體化し、二十五日午後朱乙駐在所で關係有志十八名會合、步兵七十六聯隊佐々倉少佐、山田憲兵軍曹、池上羅南警員らの參席を得て長時間、創立準備に關する第一回協議を行つた

寧越の森林品評會

【寧越】寧越郡では森林組合廢止後第一回の天然林保護愛林褒賞品評會を開催、民有林指導方針大綱に基き、百餘點の出品があり審査の結果一等二點、二等四點、三等九點、四等十點を選賞廿四日正午から郡で授與式を擧行した

羅南醫學集談會

【羅南】羅南道內の醫師三十餘名は二十五日午後二時から道立醫院に會合、第十五回集談會を開催、渡邊東窪正五氏の講演があり、同五時散會

溫井里 公會堂
やつと竣工

【溫井里】本夏上棟式をあげた間もなく水災に見舞はれた溫井里公會堂は里民の熱誠によつて再建中の處漸く四百人を收用するモダン建築やつと竣成金剛山をバックに溫興の美を添へてゐる

羅南衛戍地
地域を擴ぐ

【羅南】羅南衛戍地は從來鏡城、松坪附近までの間であつたが、今回渡津、朱乙をも衛戍地域に編入擴張した

人

▲矢吹省三男　二十六日清津から自動車で朱乙へ一泊して二十七日城津へ
▲相川咸北農務課長　廿七日慶任丸で清津內地へ
▲村瀨北鮮運輸社長　廿六日滿洲へ
▲李茂山郡守　廿六日發一週間の豫定で地方へ
▲金昌林氏（吉州郡守）廿七日出張
▲玄昌楨氏（吉州公醫）廿七日羅南へ
▲關水慶南知事　卅日出張から歸任
▲樋口樹三氏（特任少尉）大邱日報記者たりし同氏は今回特任士官に採用され平壤七七聯隊に配屬を命せられ廿八日大邱出發赴任

難破船

◇……寄附の際道は開通しても損む貨物は他所に逃げて行き、泣きの涙のカラ車で走る、當て外れの淚迹もの
◇……今更騒いで取引所はできても、運賃が下らぬ限り貨物は來らず、後と先の分別は先にするものぞかし
◇……サフス醋をかくまつたばつかりに行く先々まで暗い影につきまとはれるご婦人があります　要視察人の置り札
◇……一昧一緒でなくては容赦しないと默々る赤の響一味、あくまで頑張る、餘知らずにつける藥はありませんか
◇……でき上つたばかりの上水道のヒューム管さかんに龜裂して漏水、ザル式の送水管は世界に無き獨特許もの

羅津收用地の不平解消篇
總督の最後審判
法律的裁斷を下す
しかし年內には難かしい
總督府愼重を持す

羅津に於ける滿鐵の土地收用價格に不服を唱へ咸北知事の裁決にも服しなかつた四十七名の地主は最終裁判者たる總督に裁定の訴願を提起し、本府では土木課の坂本事務官の現地調査報告に基づき、價來正當地價の算定に就て審議其後羅津の訴願地主は勿論滿鐵方面でもその發表を鶴首して待ち侘んでゐる、その理由は
滿鐵が用地七十萬坪の買收に當り異議なく買收に應じた地主百五十八名、面積三十三萬坪）及異議を唱へて土地を收用された知事の裁決に服した地主十五名（四萬坪）の兩者に對し、後日地價のもつと高い事實が確定した場合及び、最後まで頑張る地主の訴願により總督が買收價格以上に地價を決定した場合には高騰差額を何れにも支拂ひ損失を補償する旨約束してゐる關係で從つて關係地主は四十七名の勝訴により利益均霑される事を內心切望してゐる譯で爲一地主側の主張が勝つた場合は四十七名に關する面積廿八萬坪の地價が騰るのみならず買收濟の四十三萬坪及裁決收用濟の四萬坪合計四十七萬坪にも同樣に效果は波及するので假に裁定が滿鐵の評價より坪當一圓高と認定した場合に滿鐵は結局買收豫定面積七十萬坪全部に對する增加地價七十萬圓てふ巨額の支拂義務を負ふ結果となり滿鐵にとつても地主側にとつても愼重期定は大きい、一方訴願した地主は理由においてこそ滿鐵の評價の十倍價を主張してゐるが內實は一圓は五十錢でもゐくなりさへすればよく而して滿鐵に對する溜飮を下げるといふのが本音であるらしい
しかして訴願の解決は簡單であるが何分結果は前記の如く大きな關定違ひになるだけに本府では嚴正中立の立場から各部に法律的解決を下す意向で內務局の意を取纏めて裁決室に移して決定するといふ愼重の態度を持してゐるから決定迄には相當の時日を要するので年內の解決は先づ見込み少ないといふ

雄基小學校
備品費募集

【雄基】小學校では生徒の增加に伴ひ備品に不足をつげ充實を期するため學校組合議員片山林太郎氏外總代員で篤志家の寄附を募つてゐるが二十六日までに二千餘圓の好績を納めてをりこの分では所期の六千圓も容易に出來得るものと樂觀してゐる

鐵原軍事映畫會

【鐵原】鄕軍分會では國防思想の普及のため去る廿五日、廿六日の兩日午後七時から鐵原劇場で軍事映畫を上映、時節柄、大盛況を呈した因に廿五日は特に學生のため晝間も上映した

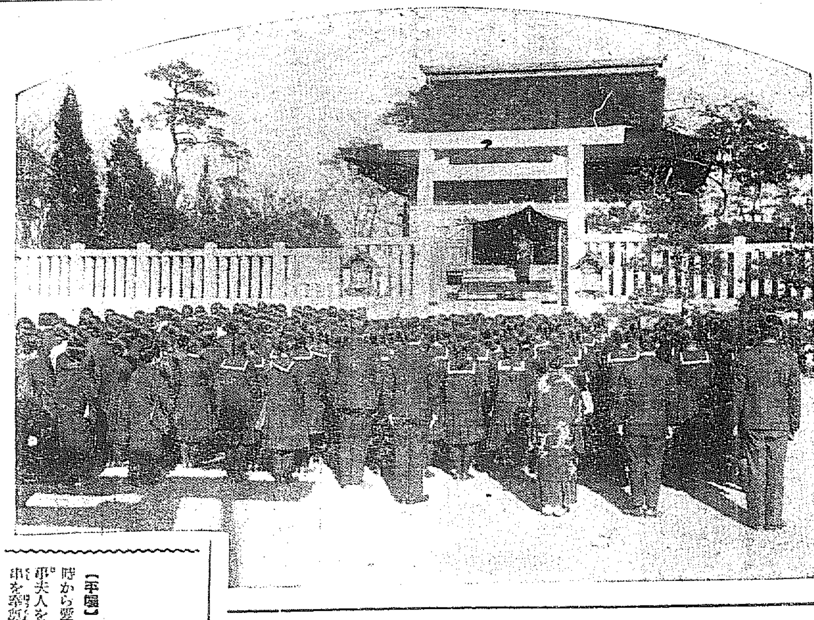

今度は鱒の子
豐漁續きで
捌け口ご難

【羅南】咸北漁大津ではこの漁季に鰤、太刀魚、鰈など十數萬圓に上る水揚を見たが、去る二十一日から大敷の鱒の大漁に引續き二十四日以來鱒の子の大量水揚げがあり、鱒の子は當地方海岸では珍しい漁獲で、捌け口に困つてゐるなど鼓許大漁續きの惡でもありとも角豐漁謳歌の明朗さである

東海岸線の促進陳情

【江陵】さる十三日釜山、浦項及江原道海岸各郡の關係代表と共に當局に陳情を終へて歸つた江陵代表成元鎬氏は二十二日江陵警察署事務所で陳情報告會を開いた話の內容は
吉田鐵道局長も誠意ある要望を入れて本鐵道は既定計畫に基き工事は續行するが、最近北鮮開拓其の他實際の關係で幾分遲れるのは免れないが、昭和十五年までには全通の豫定である

小刀一挺で
たやすく稼ぐ
學校荒しの怪盜
共犯も咸興で檢擧

【羅南】咸南北の學校荒し二人組の片割れ元山府錦町生れ春畸こと方石伊(三一)は二十七日朝羅南署の手に逮捕され、ついで同日夕刻共犯江原道通川郡踏錢面生昌里、當時咸興府旭町一二八九羅南佛內鐵工所咸興出張所職工守一こと朴炳相(三〇)の取押へ方を羅南署から咸興署に手配したことは昨報したが、右岩內鐵工所出張所で朴炳相を逮捕し兩日中に咸南道內の學校破壞等の犯行とともに身柄を羅南に押送のはずであるが、方石伊については既報の通りで同人の自白によれば十八才の時はじめて窃盜で開城少年刑務所に一年繫がれ、二十一才になつて元山刑務所で一年半刑を受け昭和六年四月四日又二年半の判決に服して元山で服役中、右朴炳相と知り、出所後の今回の犯行計畫を相談し、本年十月二十八日兩人が同時に出所釋放されると直ぐ刑期中稼ぎ貯めた廿七圓を旅費に咸興に到り、本月三日普通學校を破壞して荒したが、金がなく、越えて四日午前零時頃公立普通學校の職員室を叩きつかみ錠して四十錢を盜み、その足で永信女學校に到り廿一圓を窃取、群仙酒店に行つて十五圓ほどを費消し、ついで六日には咸興に高飛びし九日午前一時頃普通學校の窓をこじあけ職員室で現金二十錢とポックス寫眞ヅケル時計一個と現金二十六圓七十五錢、普信男學校で現金四圓四十錢、普信女學校で現金三十五錢と、矢繼ぎ早に四ケ所を荒してその日南に入込み、十二日夜十一時頃公立普通學校で三十五圓を窃取し、二回ばかりを窃取せしめ、外に八圓でオーバーを買つたが酒代にし、朴炳相は十五、六日頃別れて同地咸興の岩田鐵工所で働くことになり、同一人が外水北の私立普通學校を襲つた二十三日夜九時頃紙筒分を荒したが獲物を發見せず、二十六日清津に來て高原の私立普通學校で一回を盜んでその足で高原女學校に入つたが得るところなく空しく歸りに引きあげたものであるなほ同人の申立では、學校は最も容易に仕事ができ僅かにナイフ一挺が道具で、窓硝子の止め木を外づし無雜作に屋內に入つて荒したと言つてゐる、共犯の朴も前科三犯を重ねてゐると

鰮群南下し
長箭に躍る
每日二萬樽水揚に
生徒達まで總動員

【溫井里】長箭の鰮漁業は昨今愈よ本格的になり好天に惠まれ每日二萬樽の水揚げをなし油肥製造に晝夜追はれて人夫も不足で通川方面から募集し一晝夜一圓八十錢で引ぱりだこの有樣であるが普通學校では五年生以上の男女に時間外を利用してメ粕の運搬及び乾燥を引受け新たに自力更生の方途を見出し五日間に十五圓以上の收入をあげ授業料その他を補ふべく、生徒も非常に興味を持ち日曜日の如きは朝から押かけてゐる、かくて一時に活況を呈し夜の景氣など素晴らしいものである

國母陛下の御安泰
女學生も參列して祈願

【平壤】皇后陛下御着帶式をあげさせられた二十八日平壤神社では午前十一時から愛婦支部主催で御安產祈願式を擧行愛婦支部長藤原知事夫人をはじめ愛婦會員その他數十名と女子中等學校生徒參列し各代表者玉串を奉奠し東方を遙拜してひたすら御安泰を祈念した（寫眞はその祈願式）

難產の咸興商議
やつと會員の調印を纏めて
年內に認可を申請

【咸興】待望の商工會議所設立機運は愈よ熟し設立具體化の第一步、設立發起人會は二十七日午後五時から長時亭で開催した設立に努力し信田榮一郎、鹽川將吉、檜山梅吉、梶田富代八氏等以下發起人四十餘名參集、信田榮一郎氏を座長に推し議事に入り
まづ臨井府尹、李商業課長の激勵的挨拶があり、設立計畫書の檢討、事業年度の經費收支概算を討議、滿場異議なく可決、ついで設立委員
信田榮一郎、鹽川將吉、檜山梅吉、宮本村重樹、梶田富代八、高倉榮太郎、金秀根、金商哉、趙彰煥、高志英、張潤河
の十二氏を決定、推定會員三百四十八人中三分の二以上の同意を得るため手分けして一齊に活動することになつた、年內には同意書をまとめ認可申請書を總督府に提出するはずである

北鮮開拓のご利益は大きい
ただ交通の開發が急務
萩原知事の巡視談

【咸興】萩原咸南知事は去る十一日、北鮮地方の巡視の旅を終へて二十七日歸任した萩原咸南知事の土產ばなしは新興を振り出しに甲山、北鮮開拓地區內、新豐里、三水、北青、新浦、洪原と大體北の管內を一巡して來た、相當強行軍だつたが、暖かい氣候に惠まれ地方行政當事者の熱心な職道振りを見て大いに愉快な旅だつた、向寒期に向つて國境第一線を護る警察官の勞苦さ、特に人手の足りぬ奥地で地方振興運動に火田民の指導に盡力してゐるのは涙ぐましく感じた冠帽峰祭の位置節約、生產更生、色服着用など着々實行されてゐる、期待されてゐた北鮮開拓地區內の將來への展望は素晴しいものである。甕山の農事試驗場出張所の火田耕作地の試驗栽培を見たが若干の堆肥、綠肥によつて甜菜、蕎麥、燕麥、馬鈴薯など素晴しい出來榮えでやがてこれが開拓地區內全般に及ぼされることを考へると心から湧く愉悅を禁じ得ない綿羊もなかなか盛ではあるが鄕民等などの支店到る處に放牧され附近の農家に飼育法を敎へて若干死亡も當農家に負擔した仕事が生れるとそれを無償で與へ增產をはかつてゐるが同資者當農民が殺到、小規模の羊毛加工、ホームスパン製織などが行はれてゐる大領坪の與地水留計畫にある五十戶の試驗移民部落など一の理想村を形造り南部地方の受農を思はす立派な住居を各戶に建設して畑作にいそしみ自治的な夜學まで開講してゐるといつた進振りである自然的な集合部落としては濟害部から五里、雲興面の如き耕田を追つて集るもの五百戶、完全に融和した勞働部落を形成し市場、私立學校、共同井戶等があり、營々勞働を樂しみ集團にまぎれ込んで思想的要視察人數名も遂に多數の良民に動かされて現在では眞先きに立つて働、鍬を取り大地に親んでゐる
今回の視察で痛切に感じたのは交通機關、道路網の完成である折角與地を耕作し、餘剩作物を得てもこれを運搬すべき機關がなく利用し得ないといつた例は甲山在り今後の與地開發は交通路の開設が急務である

清津取引所
設置の運動
會員の募集に躍起
鶴井に刺戟されて

【清津】取引所設置問題は二年以前から當局に諒解を得てゐるが關係上の居住者で一圓の保證金に三萬圓以上の資產を有するものとの規定であり會員數の點で行つまりの形であつたが、總督府としても北鮮の取引所設置の必要は或程度まで認め會員數を多少へらして當局と交渉する事も不可能でないことが判然してゐるので、この方法によつて取引所は急轉直下的に實現の機運を迎へるものといはれてゐる清津の營業上からしても設置がますます必要に迫られ、有力者間で着々協議を重ねてゐるが纏り次第運動を開始することになつた、なほ一方水產業者を加へたらといふ說も可成り有力となつてきた折柄、鶴島、雄井村では滿洲國政府の認可で取引所設置の運動が起つてをり、清津は清津としての立

更生美談
熱情の警官
郡民を指導

【咸興】咸州郡德山面駐在所の首席巡査は面長、公普校長と協議の上生活改善、自力更生の指導のためさる二十日から每夜受持區城內を巡回して一夜講演會を開催、冬期の長夜を利用して區域內に部落民と膝を交へて懇り、生活改善方法を指導してゐる

節米貯金
僅か二年で
五萬七千圓

【咸興】一昨年十月以來指導に拍車を加へつゝある咸南道地方振興運動の進展を適確に物語るバロメーター
婦人の自覺による朝鮮獨特の貯蓄法による僅日一匙の節米貯金は二年間に貯錢者六萬五千四百三十二人を數へ貯蓄額五萬七千四百七十四圓に達し一人當り平均八十七錢を示してゐる

フジチユウ醬油
歲末景品付特賣
小樽一挺毎に
撰竹製消毒割箸
百膳入一袋呈
高級醤油
辻醸造場

全鮮酒類品評會最優賞
品質第一酒
鮮產第一酒
鮮鶴
賣行第一酒
設備第一酒
釀造發賣元
株式會社 增田屋商店
仁川府宮町九番地
京城府長谷川町

鼻病
製劑監督
鼻腔內分泌腺を調節し且消炎作用あるを以て鼻病に確實なる効ある
○ミツワ鼻病液
みつわ・はなのくすり
適應症候
鼻閉塞　鼻充血　鼻加答兒
鼻出血　臭鼻症　鼻粘膜腫脹
鼻汁過多
價入四十錢
他に
ミツワ點眼液 入二十錢　ミツワ齒痛液 入二十錢
御申越次第進呈
直接販賣店規定御申込次第送呈

脫毛
普通脫毛の第一期には鱗屑が多い。其中に本劑を用ひれば效果は一層。本劑には本店特製のハブトール、芳香精、其他數種を含んで居ります
○ミツワ養毛液
みつわ・ぬけげどめ
適應症候
鱗屑の過多。痒み。脫毛の過多。若禿。毛髮薄き。急性熱病、產前後、皮膚病或は精神過勞、其他の原因による脫毛。其他脫毛を防ぎ毛髮の發育を促す
右ミツワ家庭藥中の養毛液と共に左記頭髮用香水が有ります。毛髮の發育を助け榮養を良くし雲脂を防ぎ、爽快な佳香は頭腦を清新ならしめます
頭髮用香水◎ヘーアローション（ミツワ月の雫）
發賣元 ミツワ石鹼本舖 丸見屋商店

大阪商船定期出帆
○内台、朝鮮連絡優秀客船
北鮮阪神(門司)急行 毎週木曜
北鮮臺灣行 城津、釜山、博多、長崎、鹿兒島、基隆、高雄行
大連内地直行 毎日發 朝鮮、滿鐵主要驛ニ於テ船車連絡切符發賣
門司基隆直行 内台連絡船 毎五日月曜發
うすりい丸 すらばや丸 ばいかる丸 しかご丸 やまと丸 べにす丸 はるびん丸 らぷらた丸 ころんびあ丸 香港丸
御乘船は下記へ御申込下さい
仁川府港町
大阪商船株式會社 仁川支店 電長二一〇番
鎭南浦代理店 北鮮運輸會社
釜山 釜山商船組
京城内案内所 ジャパン・ツーリスト・ビューロー

阿波共同汽船仁川出帆
威海衛、芝罘、大連行 利通號
威海衛、芝罘、大連行 共同丸
鎭南浦、大連、天津行 長山丸
朝鮮線主要驛ニテ乘客荷物連絡
乘船切符發賣所、京城三越支店内ジャパン・ツーリスト・ビューロー案内所
仁川海岸町四 代理店 野口商會 電話二四番・一七三番

仁川汽船出帆廣告
海州行直行、毎日出帆
黄海行 甕津、龍媒島、延坪島、大靑島、白翎島
仁川港町二丁目 仁川汽船株式會社 電話五一番・六一番

釜山出帆 (北九州商船株式會社出帆廣告)
博多直行 對馬、壹岐、長崎行
仁川出帆 (代理店日鮮海運會社)
博多 佐世保、長崎、三角、鹿兒島行 山東丸 第七原田丸
大連直行 新義州鎭南浦行

朝鮮汽船出帆廣告
仁川出帆 釜山出帆 木浦出帆
仁川府本町四丁目二番地 (日鮮ビルディング内) 日鮮海運株式會社 電話長五〇番・一〇八番
鎭南浦出帆 (代理店朝鮮郵船株式會社)
仁川、博多、長崎、三角、鹿兒島行 第七原田丸 山東丸

嶋谷汽船定期出帆
朝鮮總督府命令航路
朝鮮、北海道大連線
鎭南浦出帆 裏日本、北海道、樺太行
仁川出帆 (代理店日鮮海運株式會社)
大連直航
群山出帆 (代理店群山海運會社) 天海丸 朝海丸 日本海丸
木浦出帆 (代理店日鮮海運出張所)
釜山出帆 (代理店釜山兒玉商會)
浦項出帆 (代理店浦項運輸會社)
朝鮮總督府命令航路 新潟、北海道、北鮮線
新潟出帆 (代理店新潟運送會社)
雄基出帆 (代理店北鮮運輸會社支店)
城津出帆 (代理店北鮮運輸會社支店)
西湖津出帆 (代理店西湖津商船組)
興南出帆
元山出帆 (代理店國際通運會社支店)
新潟北鮮直行線 第一新潟丸
滿洲行 日本行
仁川府本町四丁目 仁川日鮮ビル内 島谷汽船株式會社 仁川出張所 電話長五〇番・一〇八番

朝鮮郵船定期出帆
○乘客低廉船中食事附
東京行 (門司、大阪、名古屋、清水、横濱寄港)
名古屋行 (博多、門司、阪神、武豊寄港)
大阪行 敦賀行 伏木七尾行 浦鹽行 注文津行 鹿兒島行 上海青島行 青島行 大連行
日本郵船定期出帆 伏見丸 秩父丸 靖國丸
京城府南大門通リ五ノ一 朝鮮郵船株式會社 代表電話本局四一九五番
仁川出帆豫定
阪神 古城丸 ヒヨドリ丸 名古屋丸 神港丸 五雲丸 惠須取丸 玉葉丸 二南丸 江原丸 新京丸 關東丸 大和丸 三雲丸 吉陽丸 門司丸 朝州丸 まや丸 赤城丸 神威丸 順吉丸 正生丸 三眞盛丸 壓山丸 北斗丸 大海丸 新京丸 日永丸 長陽丸
仁川府本町四丁目二番地 鮮航同盟會 仁川支部 電話長八六七

カスミ網
極上絹糸製
小鳥捕用 三間 三圓 五間 五圓 二間半 二圓 五間 四圓
價格 特價
前金御注文に限り送料拾錢… 鳥モチ百匁一圓(鳥モチに限り送料拾錢)
京城明治町一丁目(交番前) 秋岡商會 電話本局四一三九〇番 振替京城一二五六番

武田産婦人科 附屬朝日産婆看護婦講習所
京城府長谷川町(朝鮮銀行裏) 醫學博士 武田正房 電話本局四五四五・一三七二番

日本で名高い家傳藥めつりんの大好評
登録商標 りん病 こしけ
藥價
安東萬正堂 朝鮮總支店

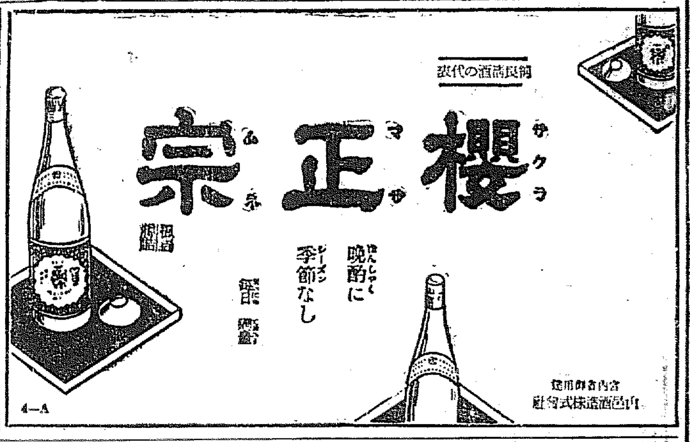

資本金五百萬圓
朝鮮火災
本店 京城朝鮮

年賦定期貸付 普通銀行業務
日本銀行代理店 日本勸業銀行代理店 朝鮮貯蓄銀行代理店
京城南大門通二丁目百四十番地ノ一
株式會社 朝鮮殖産銀行
頭取 有賀光豐
資本金參千萬圓
全鮮各地に支店出張所五十八ヶ所東京大阪に支店あり

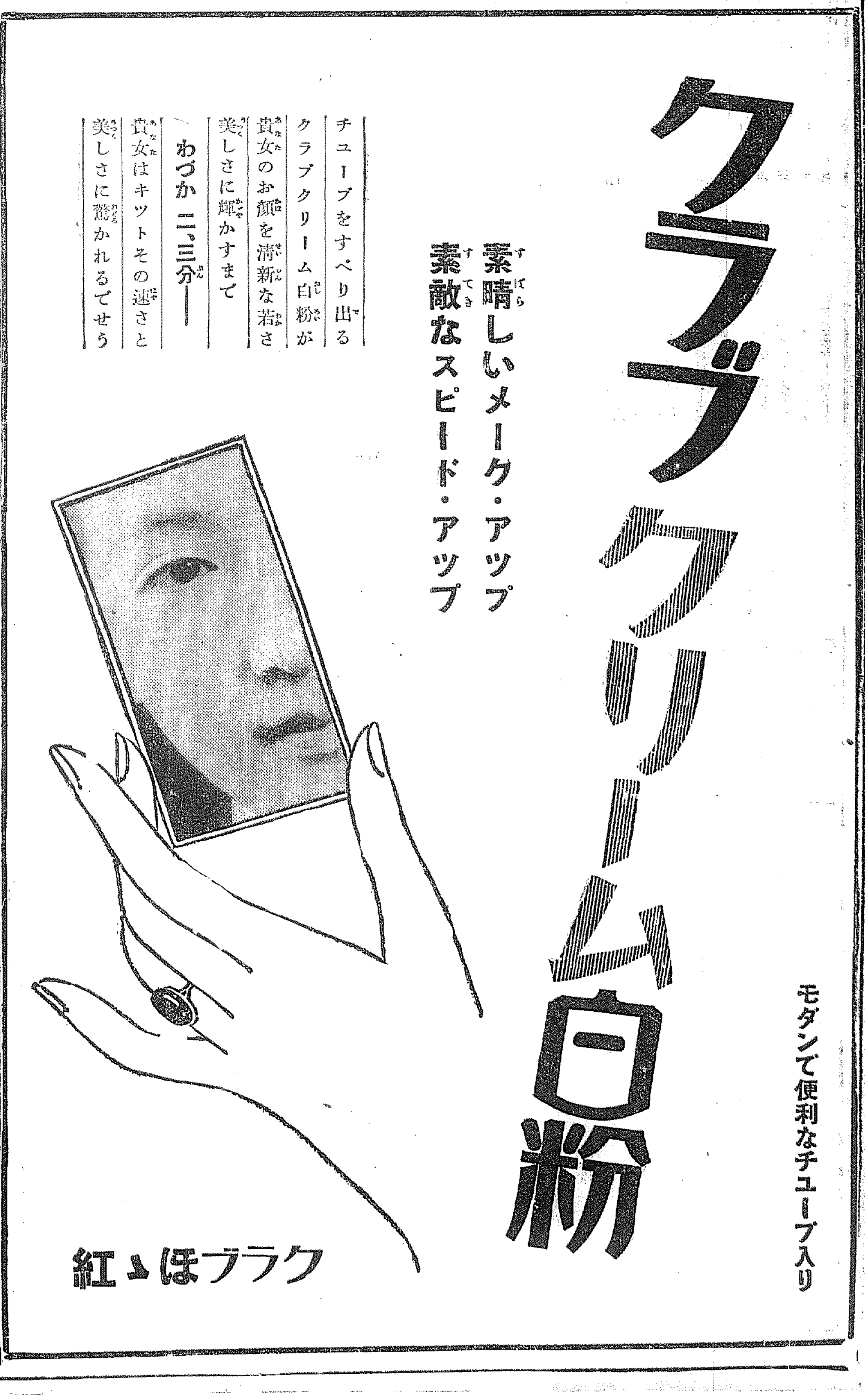

更に司法部内から 赤化判事三人出づ
長崎、山形、札幌の地方裁判所で 相次いで一齊檢擧さる

記事解禁【東京電話】さきに共産黨事件として檢擧された尾崎元判事問題は司法部を極度に狼狽せしめたが、それと同時に檢擧された元東京地方裁判所判事尾崎西館仁(三)の取調べから、當時長崎地方裁判所判事爲成養之助(三二)札幌地方裁判所判事瀧内禮作(二九)山形地方裁判所鶴岡支部判事福田力之助(三七)らが共産黨に關係あること判明し二月二十七日爲成元判事を檢擧、三月十七日瀧内元判事を檢擧、さらに二十三日福田元判事を檢擧し同時に山形地方裁判所雇常井直俊(三)同平井十四雄(三)の兩名を檢擧、身柄を東京に引取り取調べの結果いづれもシンパとして起訴、東京地方裁判所西田上豫審判事の手で豫審中爲成は七月一日豫審終結、ついで福田、常井、平井の三名は七月二十七日瀧内は十月二十三日それぞれ豫審終結、有罪の認定を與へられた、東京地方裁判所では該事件が公表せられる時は、社會風教上面白からぬ結果を及ぼすとの内務省の意見を尊重して、赤化判事の記事掲載を禁止してゐたが、もはやその必要もなくなつたので掲載を解禁した

二判事は轉向す
その主義に對する認識不足を悟つて 爲成氏は態度を明にせず

【東京電話】赤化判事として東京地方裁判所の公判に附されるに至つた元長崎地方裁判所判事爲成養之助(當時高等官七等)は去る二月廿七日檢擧と同時に免官となりまた札幌地方裁判所判事瀧内禮作(當時高等官六等)は三月廿五日元山形地方裁判所鶴岡支部判事福田力之助(當時高等官五等)も同卅一日免官となつた、福田力之助常井直俊、平井十四雄の三名は

十月歸宅を許され十一月廿七日東京地方裁判所判事第五部藤井裁判長、吉江檢事係で公判開廷の筈のところ無期延期となつたが爲成瀧内兩名は何收容中である、福田は妻子三人あり瀧内も妻帶の人が收容中一子を擧げたといふ事件の裏に悲劇を織込んでゐるが爲成は當時東京帝大在學中でしばしく上京してゐたといはれてゐる、なほ福田瀧内兩判事は實際では一時の

机上の認識不足を悟りスッカリ轉向を誓ひ聊か人で若鷲人の福田の如きは係の檢事に對し物の哀れを如何によせて心のうちを訴へてゐたさうである、たゞ爲成養之助のみは未だに轉向か否かの態度を明かにせず日夜煩悶してゐるが恐らく同人は最後まで懷疑思想の人物として公判廷に引出されるらしい

共産黨の目的遂行のため熱心したるものである
福田は青山師範を卒業し東京市大島砂町小學校訓導にあり傍ら苦學して中央大學法科專門部を卒業し大正十四年司法官試補試驗に合格した男である

◇

長崎地方裁判所
元判事 **爲成養之助**
原籍大分縣西國東郡高田町字玉津

爲成は昭和二年三月東大法科を卒業同三年四月司法官試補に合格、七年より長崎地方裁判所勤務となり判事に進み本年二月檢擧をなしてゐた、東京に於ける試補時代尾崎判事西館仁等と交り赤化し昭和五年頃より研究會のメンバーとなり毎月一、二回乃至十圓位を黨活動資金として提供し完全に赤化し長崎地方裁判所民事部を擔當し傍ら余暇に

加入して山本懸馬を中心とする文化グループ『ナップ』關係と連絡を取り黨機關紙を持込み黨勢の擴大に努めると共に黨活動資金を提供したものである

仁川の殺人强盗 右は主犯王芝山(三六)左は共犯曲明仁(二九)「昨夕刊記事參照」

シンパとして活躍 黨擴大に努む
三元判事らの犯罪

【東京電話】爲成、瀧内、福田三元判事等の犯罪事實は左の如くである

北海道余市町字富澤一八東京市中野區石越五七

元判事 **瀧内禮作**

東京帝大法學部卒業司法官試驗に合格昭和三年三月司法官試補を拜命東京地方裁判所詰となり四年十一月判事に任官引續き山形地方裁判所に勤務更に七年十一月札幌地方裁判所に轉じたが五年春頃日本共産黨員清水こと宮右三郎を講師とし爲成養之助西館仁外數名と共に研究會を設け、社會科學の研究に從事し共産主義思想を抱くに至り爾來日本共産黨がコミンタンの日本支部として我國體を變革し私有財産制度を否認し勞農獨裁を通じ共産主義社會を實現するを目的とする結社なることを知りながら之を支持し擴大強化に努め、東京市又は山形市に於て爲成、西館と共に黨活動資金とし毎月五圓乃至七圓を支出し宮右、西館、尾崎(隆)等の手を經て黨に提供山形地方裁判所に赴任後同市の左翼同志の獲得に努め指導者となり同裁判所雇常井直俊白井十四雄と共に研究會を組織して活躍した

◇

元判事 **福田力之助**
原籍東京市城東區龜戸町一の一九當時住所山形縣鶴岡市臨匠町二三
原籍山形市六日町埋立地第四號第三六號

元裁判所雇員 常井直俊(二三)
原籍山形縣鶴岡市新玉藏町三〇の二

元裁判所雇員 白井十四雄(二二)
當時住所同縣東村山郡鈴川村助役(番地不詳)

右三名は裁判所勤務中昭和六年以來、當時同裁判所判事なりし瀧内禮作指導の下に社會科學研究會を開き漸次共産主義思想を懷くに至り常井、白井の兩名は昭和七年三月頃瀧内禮作を中心として研究會を組織し爾來數回に亘り山形市十日町公園附近の郊須方その他に於て赤旗その他の左翼出版物を教材として主義の研究を重ね傍ら機關誌の代金名儀の下を以て毎月一回位を瀧内の手を通して黨に提供し、福田もつとめ、また婦人等を集めて座談會を開く等宣傳に努めたが昭和七年十月瀧内が山形地方裁判所より札幌地方裁判所に轉任すると右三名は白井を黨支部責任者となし以て日本共産黨山形地方責任者

小山法相は語る
極く低い程度
監督官の責任は明かに 世の誤解を慮る

【東京電話】自分としては既に檢擧當時辭表を陛下に捧呈し大臣としての責任は明らかにしたのだからそれ以上は默してゐるべきだと思ふ事件の眞相については豫審中に屬しその範圍は明確でなかつたので明言することは出來なかつたが、愈よ廿八日豫審が終結し茲に記事解禁の運びになつた、元來本事件は事件そのものが極く低度のものであるが苟も神聖なる職務を掌る判事の上に起つたもの故、當局も特に愼重の取調をなした譯である、これを一部の人が誤解して如何にも裁判所全體が赤化したやうに騷ぎ立てゝゐるのは遺憾千萬だ、これで事件も明かとなつたのだから監督官の責任問題も同時に明らかにし當局として善處したいと思ふ

伏魔殿の鐵道局 共濟組合消費部
大改革を斷行
出入商人や從業員を嚴選し 合理化を圖る吉田局長の斷案

鐵道局共濟組合の消費部は米、炭、雜貨類等何れも市價より二三割方の廉價で販賣してゐるが **多數商人の** 續々と出入する所から往々忌はしい問題を惹起し賄賂、不正事件の發生等面白からぬ噂も一再でないので、吉田局長は改善に就て關係者に嚴命を下してゐたが、愈々大改革を行ふこととなり消費部從業員に對する改革及部外の出入商人に對する嚴選を行ひ消費部と商人との間にあつて **利權を漁る** 所謂利權屋に對しては一切鐵道局出入を斷り嚴罰の制裁を立て、消費部を眞の局員のための消費部として合理化することゝなつた

師走迫り强盗續出
子供四人を縛り
兇器で主人を脅迫 京畿道楊州郡に二人組强盜

廿九日午前二時頃京畿道楊州郡榛接面中行商人金振英(三)方に覆面の二人組の强盗押し入り、一人は出刃庖丁樣の兇器を持つて主人をゆり起し、脅迫する中、一人は就寢中の子供四人を麻繩で縛り上げ、現金十五圓を强奪して悠々と逃走した、楊州署では京城府内各署にも手配して犯人搜査中である

イブセン鉛筆

メガネは中村 新定價表進呈

若き夢を乘せ
練習艦入港
きのふ午後仁川港外投錨 けふは京城見物に

【仁川電話】未來の提督百六十六名を乘せた練習艦隊淺間、磐手の二艦は、鎭海から二十九日午後一時仁川港外三浬沖に投錨した、これより先きに本府鐵道局用係塗池海軍中佐を始め芳賀仁川税關長、永井仁川府尹、撫川同署長の一行は **艦隊入港と** 同時に、艀ランチで旗艦磐手に司令官松下中將を訪ひ、敬意を表した、終つて同日午後三時から磐手甲板上で穗積殖産局長から若き士官候補生に對する講話を聞いた、約一時間にわたる講話を聞いた、艦隊の全乘組員千四百五十名の **京城仁川に** 於けるプログラムは既報の如くで、二日午前五時大連に向け出港することになつた、尚練習艦隊は來春早々三千五百噸の軍艦で地中海方面に遠洋航海につく豫定である

寫眞 右端が、艦隊司令官松下中將、その左が穗積殖産局長、永井府尹

もの〃おみごとに ポカリと參るゐ
ホネムーンの湯の街に椿事 けふは京城大學病院渥美さん登場

一九三四年の春を待つ
結◇婚◇爆◇笑◇記（二）

『あなた、瓦斯湯わかし器がどうも變なのよ』『ドーレ、なる程、一向にわかないな、よし僕が』『あれッ、危ない、そんな手荒なこと、感電して死んぢまうわ すこしはぬるくつても我慢しませうよ』『なーに、死んでもモウ構はないよ』(こゝでニッコリ彼氏は微笑んだと想つて下さい)一杯のコーヒでもすらこの若きカップルの共同工作によつて作られる渥美達行君、同卿子さんのスヰートホームなのです

×

それは凡そほがらかな組合せ、渥美君は城大卒業後同大學院にとどまつて、德光博士の下に留二年を送り、博士論文を書き終へて今年四月から大塚伊藤内科にある若き醫師、卿子さんはドクトル工藤武城氏の長女、甘蜜の神はこのカップルの赤ん坊時代…(お前達はよくわしにオシッコをかけたよ)……から知つてゐる池田ドクトル、お醫者さん同志の愉快な三部合唱

×

婚約時代一年、歡喜の日を迎へたのが十月廿一日、翌朝新郎新婦はホネムーンを九州に求めた、そして別府での出來事であるーその日英國艦隊がこの港に入港した、ダンスホールは艦隊入港とあつて青い目のセーラーで滿員、そこにこの夫婦が訪ねた

×

一人の酔つぱらつたセーラーは美人の登場に目を細くしてパートナーに求めた、卿子さんは首を振つたがセーラーはあまりにしつこく迫つた、……その時傲然、そばに居た渥美君の鐵拳が飛んだ……勇ましいナイトに鍛へた夫君の動作を結婚して僅か數日後にみせられた卿子さん……『あなた隨分お强いのネー』『なーにそれ程でもないよ』(その二人が步いてゐる道は晴かつた事は勿論です)

また留守居の
妻女刺さる
主人不在中に押入る 忠南恩山面の强盗

【大田特電】廿九日午前三時頃忠南扶餘郡恩山面恩山里雜貨商山口源助方に押入つた强盗が裏口雨戸より侵入、妻カノ(三)の寢室に押入りランプを消し金錢物色中家人に發見されるや矢庭にナイフ樣のもので首を刺し逃走したが扶餘警察では非常線を張り犯人搜査中である、なほ同家主人は不在であつた

曹谿寺住職 高階師辭任

大和町曹谿寺の曹洞宗朝鮮布教總監高階瓏仙師は今回一身上の都合から辭職しその後任には大分縣泉福寺住職衞藤即應氏が任命され來月六日着任の豫定である 師は曹洞宗大學々監から宗務院財務部長、大本山總持院の後堂の職にあつた名僧知識であり、昭和三年十月以來今日まで六ヶ年、若草觀音寺の建立に努め一般から辭任は惜しまれてゐる

慶南生れ徐君 深川區議當選

【東京電話】東京市第十二區の區會議員選擧は二十九日開票、深川區では慶尚南道昌原郡鎭川面生れで勞働者から身をたてた徐廷甲君(三)が當選した

篤志寄附 京城中央試驗所職員一同は十一月十日國民精神作興記念日に依り節約されたる十二圓十錢を愛國婦人會朝鮮本部へ寄贈

火つけ泥棒現る
新堂里に同時に二ケ所出火

留守宅を襲つた竊盜犯人が、犯跡をくらますため放火した事件、廿九日午後十時半頃府外新堂里二三藤池讓太郎氏宅の留守宅から物の焼ける臭氣がしたので隣家の新田氏家人が家主の白川氏と共に行つてみると戸が開け放たれ中からもう〳〵と煙が立ち上るので驚いてもみ消したので事に至らなかつたが溫突の間は泥棒が侵入したあとがあつて泥棒が犯跡をくらますため布團の下に古新聞をたきつけたもので東大門署でたゞちに搜査に着手した尚これと前後して同新堂里二〇束田假治氏方の煙突からも發火したがたゞちに鎭火した、これは煙突の破損かららしい

專門大店 ハキモノは イトウ 電本九六二

鍾路署管内の 冬の大掃除

鍾路署では管内八年度後秋の十二月淸潔法を左の日割により行ふ
十二月四日、内資洞、通義洞、玉仁洞、積善洞、五日、光化門通、鍾路、西大門町、六日臥龍洞、齋洞、安國洞、昭格洞七日、鍾路一、二、三丁目、貫鐵洞に區分されてゐる

女を種に詐欺の男

廿九日午後九時頃京城府社稷洞七八、無職李在榮(四〇)はかねて知り合ひの紹介業者京城府瑞麟洞一二二黄貴子(四二)に適當な女があるからと女の準備金として金三十圓を預けたがいつか逃走、黄は警察に泣きつき犯人搜査中

反蔣派要人 暗殺未遂

【天津二十九日聯合】昨夜七時半日本租界明石街勸業里なる白鶴相氏宅に三名の支那人侵入、ピストルにて同氏を射擊、内三彈命中犯人はその場から逃走した、同氏は附近の鷹谷病院に運ばれ加療中であるが生命には別狀ない模樣である 同氏は現在北支那における國民主義者を網羅した反南京政府各將領の間に隱然たる勢力を有し、南京中央政權に反對してゐたものである、最近北方における蔣介石派の策動活潑ならんとしつゝある折柄、同氏の暗殺計畫は一般に一大衝動を與へてゐる、なほ犯人は藍衣社系統のものと見られてゐる

談合公判

鐵道五日目の土木談合事件公判は二十九日午後一時廿分再開、太宰被告辯護人から談合の本質に關する檢討ありそれ〴〵無罪が主張され四時四十分閉廷

薫風會接心會

來る十二月八日の釋迦成道日を記念する爲め曹洞宗京城別院薫風會(參禪會)では一日から七日まで毎夜七時から若草町觀音寺で大接心會(座禪)を催し七日午後七時と八日午後二時から曹谿寺で各成道の大法會を營み曹洞宗獨特の鐵鉢開祭がある尚接心會では高階總監井上院代の講本提唱には一般の來聽を希望すると

けふ九時に 民間論告
五・一五事件

【東京電話】五・一五事件民間側被告橘孝三郎、大川周明以下二十名に對する本内檢事の **論告求刑は** 愈々三十日午前九時より東京地方裁判所陪審大法廷に於て行はれるが陸海軍々法會議の判決の後を承けてこの民間被告に對する論告求刑は世間の注目を集中して居るので多數の傍聽人が此論告求刑を知らんと裁判所に殺到するものと豫想され殊に **右翼團體は** 頗る緊張して居る、法廷を中心として裁判所内外は二百名の武裝警官と二十餘名の憲兵で嚴重な警戒陣を張り傍聽券は一般傍聽券六十枚、家族傍聽券四十枚、特別傍聽券九十五枚を發行することになつてゐる

實驗室爆發 學童負傷
學校椿事

【大阪電話】二十九日午前十時半ごろ大阪市東淀川區中津本通り三丁目中津第一尋常小學校理科教室で男女生徒五十五名に對し小林訓導(三)が **硫黄の實驗** を終つた際ガスの臭氣が鼻をつくので小林訓導がマッチを點火し實驗用ガスパイプ附近を探つたが漏洩の個所がないので火を床上に近づくや猛烈な大音響とともに實驗用机は吹飛ばされ机の實驗用器具は四散し天井に大穴をあけ窓ガラスは **全部粉碎し** 兒童十八名は重輕傷を負ひ、醫專手當を行つてゐる

金錢信託 低利金融 營業案内進呈
朝鮮土地信託株式會社 京城長谷川町

拂下公告
一、品名數量 四六判アルミ印刷機外八點
右拂下ス詳細ハ十一月二十九日附朝鮮總督府官報ヲ見ラレタシ
朝鮮總督府專賣局

セブランス醫專病院眼鏡部 京城驛前
檢眼 本校眼科 各眼科御指定 放任

鐵道員になれる
鐵道員志望者はハガキで申込次第入學案内と本會の講義見本を無代進呈す 東洋鐵道學會

昭和八年度 海外内地 巡査試驗問題集 申込次第送呈
先着一千名限 海外内地植民地巡査志願者に參錢切手壹枚封入申込の方は昭和八年度試驗問題及受驗案内進呈
日本警友協會

らい は必ず治る 全快者證明書及び説明書無代進呈

寫眞 本町一 ワタナベへ 電本三二七八

京城 金 金銀地金分析賣買 合資會社 杉山商會

高價買入 京城明治町 合資會社 杉山商會 電本七〇四番

京日案内

醫學博士 織田正德
織田内科
京城府花園町(本町四丁目電車終點) 電話本局長三四九番

銘茶 茶袋 卸と小賣
茶
京城本町五丁目三六
清元園茶舗 電話本局一〇〇七番

看護 婦又は經驗ある見習二名採用す病室の方は來院ありたし 小兒科松田醫院 電本四二二八番

撞球 明治町 電本一一五〇番

便利 の金あり 御希望の御方は 電本七七〇へ

恩給

求妻 當方五十六歲月收百圓四十五歲前後の子無き方を求む 姓名在社

看護 婦又は經驗ある見習(採用) 内地人廿五歲前後 履歴書持參の事 永登町一ノ二 佐藤醫院

恩給

謝近火御見舞
京城府明治町一丁目
山本株式現物店
電話本局長三五五番 三九六九番

謝近火御見舞
京城明治町一丁目
合資會社朝鮮ローラー社 商事部
電話本局四二七九番 振替口座京城二三九九四番

謝近火御見舞
朝鮮總督府各官衙御用
中西九一郎商店
京城黄金町二丁目(明治町通) 電話本局二三六七番 振替京城一七四一〇番

謝近火御見舞
京城明治町一丁目
江頭眼科醫院
電話本局二〇四四番

謝近火御見舞
東洋拓殖株式會社
朝鮮支社
京城支店

謹謝火災御見舞

火災の際は御繁忙の折にも拘らず早速御馳付御見舞下され且つ何かと御盡力に預り御厚誼の段難有奉存候混雜中御尊名御伺ひ洩れも有之やも難計乍略儀以紙上不取敢御禮申述候

昭和八年十一月廿九日
京城明治町一
小林采男
小林幹三
櫻井秀專

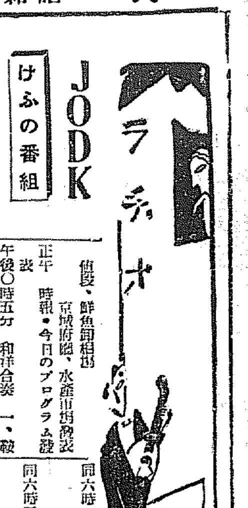

JODK

けふの番組

三十日(木)

第一放送

午前七時(東) 基礎獨逸語講座(三十一) 橋本忠夫
同七時三〇分(東) ラヂオ體操
同一〇時 氣象通報
同一一時五分 料理獻立 日用品値段・鮮魚節相場 京城府廳、水產市場發表
正午 時報・今日のプログラム發表
午後〇時五分 和洋合奏 一、散馬山 二、端唄新梅枝 三、同降りて行く ソウル調和樂團 唄 吉柳 メ松 指揮 田中朝爲
同〇時四〇分 ニュース
同二時 家庭講座 豫算に就て(一) 京城法專教授 車田篤
同四時 ニュース・職業紹介事項
同六時 兒童劇 サルカニ 京城師範附屬小學校兒童 指揮 安藤芳亮
同六時二〇分(東) コドモの新聞 村岡花子
同六時二五分(東) 英語講座(四の五)(終講) 澁澤平次郎(?)
同七時 ニュース・天氣豫報
同七時三〇分(東) 講談 駿河大納言 寶井琴凌
同八時(東) 常磐津 新荷雪間の市川(新山姥) 淨瑠璃 常磐津三東勢太夫 同 常磐津長爲太夫 同 常磐津勢尾太夫 三味線 常磐津翻丸 上調子 常磐津三喜藏
同八時四〇分(大) 浪花節 赤垣 吉田奈良丸
同九時三〇分(東) 時報 ニュース・氣象通報・翌日のプログラム發表

第二放送

午後〇、〇五 レコード音樂
同一、〇〇 趣味講座(一) 金岸曙
同六、〇〇 ギター獨奏 張明浩
同六、二五 滿洲語講座(二十二) 張志暎
同七、三〇 文學講話(一) 李殷相(?)
同八、〇〇 俗謠 咸貞淵(?)
同八、三〇 雜歌調 朴綠珠
同九、〇〇 歌曲 吳柳色(?)

あすのき、物

十二月一日(金)

午前〇時五分 小唄 田村寿佐代(?)
同二時 家庭講座 豫算に就て(二) 京城法專教授 車田篤
同六時(東) 童謠 金の船童謠樂劇々兒
防火宣傳の夕
同七時三〇分(東) 講演 火災豫防に就て 內務大臣男爵 山本達雄
同八時(東) 落語 富久 柳家小さん
同八時三五分(東) 音曲吹寄せ 柳家つばめ
同八時五〇分(東) 漫談 德川夢聲 伴奏指揮 宇賀神味津男

兒童劇 サルカニ

午後六時

京城師範附屬小學校兒童

配役

母カニ……平賀涉子
子カニ……久保紀子
サル……平田一碧
ウス……酒井齊
クリ……藤原亮
ハチ……福山正穗
思の子……吉池、安倍、多田、楢瀬
合唱隊……今村外廿名

(1)

カニ子の家では、今日はカニ子の誕生日。招かれた客――村の女の子達や臼、蜂、栗達は、生々しい柿の芽生を圍んで、あの日に交換した握り飯と柿の種との話から、カニ母子の利得を褒めながら、春の串日を樂しみ暮し、芽生の成長を祝福し合ひます。

(2)

それから八年の後の秋――柿は眞赤な實の鈴成りです。カニの母子は柿の實を村へ配らうと、その實の收穫を猿吉に頼んだ。彼は樹上でその甘さをむさぼつた上、青い實をカニに投げつけて負傷させた。そこへ來合せた蜂、臼、栗は「行けよ正しき道のため、行けよ正義の旗風に、村の平和は近づかん雄々しく進め三勇士」の勇ましき擁護の歌に勵まされて、猿吉を改心させるため勇ましく出かけます

常磐津 新山姥

(新荷雪間の市川)(夜八時)

常磐津三東勢太夫

へ四面峨々たる足柄山へ麓の紫雲(?)替て木の葉衣を錦繍に染てあけ路の山姥と人や岩間の苔清水心細道ただくと杖をちからに歩みくるへヲゝおふくろけふはまだ逢ませぬのへヲゝ山賤のふき殿またたき火の御馳走しませうかいのうへアヽ夫は忝ねへ時に子供はどふしましたなへさればいの跡の頼までつれ立て來ましたがおほかたしゝさるを相手にすまふがな取てゐましやうわいなへそれはあぶない早く愛へよばせへくへほんにマアおとましいかこち串夫と見付てへアあれく御ろふじませあのよふな大きな石を持ちあそんでけがでもしたらどうせうとおもやるぞ道くさも程が有るコリヤ怪童丸くへヤイへヲゝイへ御業月とて片山里を笛や太鼓で面白や足のつめたいにぞうりかふてたもれ手をとろくどの子が目つきあとの子が目つき頼めくかごの中の鳥はいつく出やる夜あけのばんにつるくくつゝはいた木の根さゝ嗚くゞりくゞつてひよいと出たみどり子へか、操ちゝのまふへちゝのみたいと足ずりはぐわんぜなき子のならひかやへコレへしたりどふした物サアく是から父いつもの山めぐりのはなしをして聞せませふぞやへなに山めぐりのはなしへコイツハおもしろかろふはへ何のいなア昔話もはづかしい有し姿もどこへやらむめうの龍に雲に泥着類を聞て秋と思ふて深山路をあしたくの山廻りへ四季の詠もいろくにへ浮立空の雛生出渉が笑へば櫻がひそる柳は風のおはよふにへ誰を待やら小手まねくへ霞の帯のしんきらしゝめて手と手の袖過しの梅の薫は露の玉葉おちそめてへこがれてぬらす袖の梅ついだまされて寶咲のへ梅の香もいち早くへ門に松たちやナント對顔も出るかと思へばほとゝぎすあやめふく間に絵の月待宵過て螢の姿はや祝月里に采ほんにくせわ數浮世も我も白雪つもる山廻り山廻りへホ、ウ此程より心を付て伺ふ所怪は柔翻非力をくやみ横死をとげし坂田の蔵人が妻此山中に館るとあらん力の程が見たいくへコレく怪童太郎の所ちや有まいぞへヲ、がつてんだへ御徳ふしぎの怪童丸こなたはあしらふ剛力士怪童いらつて傍なる松を根こぎに引抜につこと笑つて立たりしは人も恐るゝばかりなりへホヲ力の程は見へたく今よりしては頼光公の家臣となし父が家名をその儘に坂田の金時と名乗せんよろこべくへハヽアありがたや忝なやコリヤ怪聞しかもしや二人はへいかにも其坂田の家を相さんと山神へ祈誓を懸則ちもうけし此怪童へさてこそ我すいりやうに違はず時行が妻倶よなさるにても女に稀成心ざしその丹誠に山神の加護作か剛力無籠けふから坂田の金時といふ侍に成るのじやがうれしいかやへそんならおれは侍になるのかうれしいく(後略)

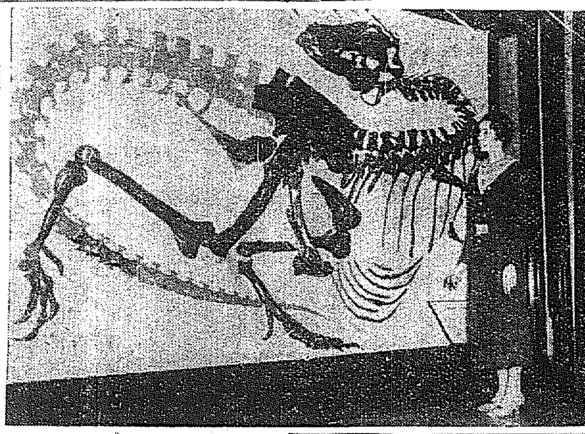

頭だけで一噸もある恐龍

【ワシントン發聯合】ナンセンス映畫『キング・コング』で、素晴しい怪力を發揮して皆さんを驚かした恐龍の頭部骨格が當地の博物館に陳列されて、非常なる評判になつて居る。此の動物は約九千五百萬年前に、此の地球の濕地々方に棲息してゐた全量重二噸、頭部のみで一噸もあつたといはれる巨獸です(寫眞はワシントン博物館に陳列された一噸もあると云はれる恐龍の頭部骨格、黑い部分が骨物の骨――淡いところが描いたもの)

講談 駿河大納言

夜七時半 寶井琴凌

徳川二代將軍秀忠は妾腹である長子竹千代を世嗣と定め、家光と改めて元和九年三代將軍職下のことあり、正腹の次男國千代を忠長とし駿河大納言に任じ、府中百五十萬石に封じて清水御門内に屋敷を賜つた。忠長はそれを快しとせず、父秀忠に一書を秦つて天下を二分してその一つを治め、己は大阪城にあつて西國三十餘の大名を參勤交代せしめられたしと要求したので秀忠の怒に觸れ蟄居を命ぜられた。兄家光は心配して機嫌を取なしたが許されぬので淺草上寺の大僧正、上野輪王寺宮へすがり只管父の怒を和げやうと努めたが秀忠は頑として聴せぬのみか、遂に府中城館に江戸屋敷を取上げ、忠長は上州高崎の安藤右京介へお預けとなつた

家光はこの上は川越喜多院の天海僧正に頼むより他になしと使ひを遣はしたので天海は秀忠を訪ねわびたが容られず、秀忠の決心は益々嚴く遂に忠長は切腹して果てた。その一子松平長七郎は長ずるに及んで世をすねて諸國を漫遊し幾多の話題を殘した

家庭講座 豫算に就て

十一月三十日 十二月一日 三回連續

京城法專教授 車田篤

目下政府に於ては明年度豫算の編成につき大藏省と各省との間に折衝を重ねて居りますが、私は三十日から三日間に亘り豫算制度の概要に就て申上げたいと思ひます。お話の順序として次の五項目に分けて述べます

一、豫算の性質――豫算は歳入歳出の國家會計の見積りで換言すれば國家經濟の金錢收支の見積りである。憲法第六十四條に『國家の歳入歳出は毎年豫算を以て協贊を經べし』と規定してありますが之は豫算制度の基礎原則であります

二、豫算編成の原則――會計年度豫算表、豫算の統一主義及び特別會計等に分け更に經常、臨時の二大別に就て申上げる

三、豫算の效力――豫算の效力は歳入豫算と歳出豫算とによつて大なる差異がある

四、豫備費――豫算の款項に定なきも政治の實際が支出を要求する場合、然も又は之を豫想して豫算の款項に超過し、又は豫算外に生じたる支出あるときは後日帝國議會の協贊を經べし」と規定してある

五、豫算の成立――成立に至るまでの經路、議決、分科會、豫算委員會等を含む)豫算の不成立豫算の裁可及公布等に就き說明致します

農村振興美談(一四)

終に認められた貞女の勤勉力行

婦人會長に推さる

【寒川】江原道洪川郡乃村面物傑里婦人會長李玉彦女(二九)は麟蹄邑中流以上の家庭に生れたが、十三、四歳に相續いて兩親を失ひ親戚の下に成長、十七歳の時現夫金東益に嫁した、夫金東益は四歳の時父を失ひ以來慈母の一人子として寵愛されたゝめ、至つて我まゝもので十八歳で李女を迎へたものゝ産を治むることなど考へず、父の遺産は殆んど使ひ果たし、その日の生計さへ困る狀態に陷り、その後雜貨や木材商を試みては見たが失敗して貧困の上塗をし自暴自棄になつて家計を全然顧みざる不始末に李女の困苦は言語に絶し晝は田圃に出て勞働し或は山に登つて薪を取り夜は機織をなし、その僅かな稼ぎで、一家――姑卿に子供三人を合せた六人――の生活を支へて來た。夫の不始末についても、小言どころか不平の素振りだに見せなかつた。ところが、理不盡夫は僅かに殘れる家屋敷まで擔保に入れ、それを旅費に昨年十一月出發したので、李女は家族五人と借金百五十圓とを殘され全く途方にくれた。しかし彼女は斷然意を決し、晝夜の別なく勞働をつゞけて生計を維持し、家族を養つてきた。その勤勉篤行に部落民は何れも感激し本年三月此の部落に農村婦人會が組織されるや其の長に推された。結婚以來十年の困苦と涙の中に過して來た彼女にもこゝに希望の光が輝やき、同地普通學校郷校長の同情は李女更生への手順までも樹てられ彼女は今感激に燃えつゝ婦人會の指導に專心し、その發展に努力してゐる

農村更生は婦人の自覺から

東倉勤農婦人會

【寒川】江原道洪川郡乃村面物傑里東倉勤農婦人會は、農村の更生は婦人の自覺からといふ信條の下に、去三月二十五日三十五名の會員を以て設立された。以來勤勞好愛、共同團結をモットーとして、目まぐるしい活動を續け其成績見るべきものが尠くない、今其の實施事業を列記すれば

一、共同耕作。田一七五坪を借受け一人平均五坪宛を個人で耕作し白菜一坪大根一坪、胡瓜一坪半を栽培し各自肥料管理をなす譯であるが多年の慣習を打破してのこんな作業は言ひ易くして到底行はれ難いものを先づ小石拾ひから始めて排水溝渠から害虫驅除除草耕耘施肥一切を自分の勤勞で終始してゐるため其功は決して空しからず成績は極めて良好を示し他の婦女子を掩映せしめてゐる而して其の生産物は擴ねて賣却し得た金は貯金さへして居るが、此處まで自覺すればもう本格的で從つて一些の貯穀も積つては重をなして既に三十三圓七十九錢となつてゐる一些穀十粒の貯穀も馬鹿ならば大したものである

或は裏面の除草、田植の共同作業の外、貢緞の製造講習を開き一面には婦人會が主催となつて部落の敬老會を催すやら其事績は近來稀に見る殊勝さで羨してゐる

唾液の消化力

我々の唾液は如何なる時にも終始一定のものであると考へてゐたが近頃になつて或る學者の研究の結果、其の消化力は晩餐後に最大であつて、朝食の前あたりの時間が一番弱いといふことがわかつた。これは多くの人の實例を取つて色々の時間に就いて調べた末判つたことださうで、一食事に就いて考へれば食後三十分が一番消化力の旺盛なる唾液を放出すると

映畫案內

大正館

松竹直營 櫻井町 電本八六三

十一月三十日より特別封切
スターフイルム社超特作ユーナイテッド・アーチスツ提供
レイモンド・ジョンストン氏撮影色監督
ベン・グレイ氏撮影
ベン・ライオン氏 主演
マリー・ブレヴォー嬢

西部開拓

大活劇
グラデイス・ジョンストン嬢
ラッセル・シムプスン氏
アンダース・ランドルフ氏 共演
ジェームス・マースン氏

松竹キネマ蒲田ニュース班特別撮影
撮影指揮……六人修
土橋式松竹フォンシステム
トーキー錄音……七條晴夫
オールトーキー

大空襲

昭和八年八月の炎熱下大東京を中心として施行されたる本邦最初にして最大の官民合同大防空演習の實寫ニュース

市川右太衛門プロ超特作時代劇
監督……稲葉蘇大三郎
原作……鬼子山上伊太郎 撮影……興
市川右太衛門畢生の熱演

敵への道

高堂國典、天野及一、旗本八郎
市川右門、武井龍三、梅田菊遺
尾上?郎 共演

松竹キネマ蒲田超特作現代劇映畫
土橋式松竹フォンシステムオール
トーキー 原作……野村? 錄音……土橋武夫
オールトーキー

想ひ出の唄

島津保次郎第五回監督作品
作詞……大木惇夫、音樂監督
作曲……高階哲夫、山田耕筰、今村將?
山内光、小林十九二、山口勇、村瀬幸子、
浦辺粂子、河村黎吉、飯田蝶子、水

喜樂館

日活直營 本町五丁目 電本九九七

常々廿九日より封切公開!熱狂的強調の話題!これを見よ!國民的熱情の沸騰せざるあり!是の日本の誇りを!

ヘル・ビロウ

全十二卷 別名 世界大海戰 太平洋攻防戰
米國海軍省の協力作品 全發聲邦文字幕版

非常時局に直面せる日本國民として米國が必然に全力を傾ける海軍と空軍の實力を見よ!

監督ジヤック・コンウエイ氏
主演ロバート・モンゴメリイ ウオルター・ヒューストン

暗に踊る

全八卷
パラマウント全發聲日本版
ミリアム・ホプキンス
ジャック・オーキー 主演
ジョージ・ラフト

けだもの組合

全七卷
パラマウント全發聲日本版 ヴイクター・ヒーアマン氏監督

東亞俱樂部

朝鮮新聞社 電本二〇〇

三十日より上映 新興キネマ提供超特作時代劇

決戰荒神山

原作 大佛次郎 監督 小石榮一
片岡左衛門 助演 有村 琴子 毛利 郁子

偽國旗の下に

全九卷
新興キネマ木村超特作 サンデー毎日原作 原作 木村一 監督 印南弘

碁盤縞の女

全八卷
次週 新興特作時代劇

中央館

マキノキネマ 電本二〇四

廿八日封切(六日間)
見よ!天下無敵!東西映畫界の近來名優が、大衆にとつての魅力を遺憾なく發揮する
阪東妻三郎プロ提供時代劇

燃える富士

全十卷
原作 吉川英治 主演 阪東妻三郎

新版 寶塚キネマ提供超特作現代劇

須磨の仇浪

原作 羽柴秀吉 監督 大江秀夫
主演 北岡? 中村 外オールスター

常勝軍タルマッヂ

冒險活劇 アルサンテル社 主演 リチャード・タルマッヂ
ユージニア・ギルバート 助演

浪花館

三十日より當々上映 名演出上映サービス週間開催!

一、パラマウントニュース 一卷
二、パラマウント超特作全發聲日本版 ルウベン・マムウリアン監督作品 フレドリック・マーチ氏 ミリアム・ホプキンス主演

ジキル博士とハイド

十一卷
三、四、パラマウント超々特作全發聲日本版 マークス・マーシー ブルース・ハンバーストン 共同監督 バスター・クラブ主演

密林の王者

九卷
突如、大サーカスが火焔に包まれた獅子、虎、豹、等々數十頭の猛獸が跳走するのだ、しかもそれは大都會の眞只中だ驚怖、恐怖、混亂!

京龍館

三十日より上映 新興キネマ提供

股旅ざんげ

大谷源一郎 主演
井上 ……… 助演

タクシー

ローレッタ・ヤング
ジョージ・G・ストーン 助演

女犯

京城演藝館

朝日座

本町五丁目 電本三〇二六

曾我廼家喜笑と其一黨
時代劇 地藏教由來 二幕
現代劇 獄中美談 北向きの貢
時代劇 時雨傘
時代劇 迷ひの白浪 三幕

西島劇團

一行
一、小笠原隼人
一、彦根騷動

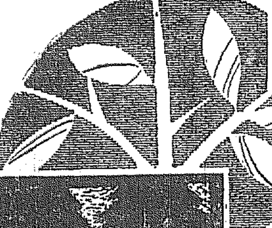

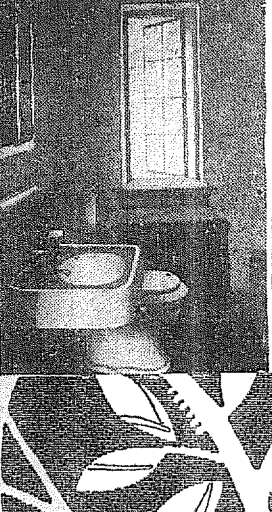
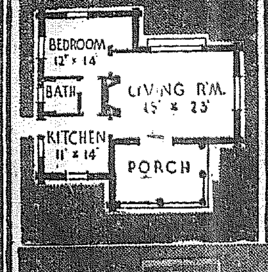

三倍も永保して徳用な

ミツワ石鹸

高級品で而も頗る低廉

洗ひ流す時にヌラつき、或は溶崩れたり、生臭い悪臭がするなどの石鹸は普通品です。

此石鹸はさらりと汚垢を落して、用ひ心地爽な高級品です、而も値段は廉價で徳用經濟

各家庭の御贈答に好適

石鹸の品質向上の爲にミツワ化學研究所に於て、日夜研究に從事しつゝある主要なる技術家諸氏
理學博士 小泉助氏
藥學士 河村正氏
工學士 三宅次郎氏
工學士 野中吉氏

本舗 東京・兩國(日本橋區米澤町) ◎ 丸見屋商店

R.18

新頭痛劑

頭痛にはチエヤー

寒い時には―赤く充血したり痛く醜いひゞ、アカギレを豫防し、お肌を柔かく滑らかに若々しさを保たれるには衛生效果的不變

シモン クリーム

こそ唯一の理想的美粧料です

朝夕、御洗顔後の潤つたお肌に斷然素敵―

シモン白粉
シモン石鹸

CREME SIMON

使用法をよく御守り下さい